

**PROVISION** **ISR**

*Now you can see!*

## **Cyfrowe rejestratory wideo IP Instrukcja obsługi rejestratorów NVR**

## SPIS TREŚCI

<b>1. WPROWADZENIE.....</b>	<b>5</b>
1.1. WSTĘP .....	5
1.2. GŁÓWNE CECHY .....	5
<b>2. INSTALACJA SPRZĘTU .....</b>	<b>7</b>
2.1. INSTALACJA DYSKU TWARDEGO.....	7
2.2. OPISY PRZEDNICH PANELI .....	8
2.2.1. <i>Mała obudowa 1U</i> .....	8
2.2.2. <i>Duża obudowa 1U</i> .....	9
2.2.3. <i>Obudowa 2U</i> .....	10
2.3. PILOT .....	11
2.4. STEROWANIE ZA POMOCĄ MYSZY .....	12
2.4.1. <i>Podłączenie myszy</i> .....	12
2.4.2. <i>Używanie myszy</i> .....	12
<b>3. PODSTAWOWE FUNKCJE.....</b>	<b>13</b>
3.1. WŁĄCZANIE/WYŁĄCZANIE.....	13
3.1.1. <i>Włączanie</i> .....	13
3.1.2. <i>Wyłączanie</i> .....	13
3.2. ....	13
3.3. LOGOWANIE .....	15
3.4. PODGLĄD OBRAZU NA ŻYWO .....	15
3.5. ODTWARZANIE .....	16
<b>4. DODAWANIE KAMER IP.....</b>	<b>16</b>
4.1. DODAWANIE KAMER W SIECI WEWNĘTRZNEJ (LAN): .....	16
4.2. DODAWANIE KAMER W SIECI ZEWNĘTRZNEJ (WAN):.....	17
<b>5. MENU GŁÓWNE .....</b>	<b>18</b>
5.1. PODSTAWOWA KONFIGURACJA.....	19
5.1.1. <i>System</i> .....	19
5.1.2. <i>Data i czas</i> .....	20
5.1.3. <i>Czas letni (DST)</i> .....	20
5.2. KONFIGURACJA PODGLĄDU NA ŻYWO.....	21
5.2.1. <i>Podgląd</i> .....	21
5.2.2. <i>Monitor główny</i> .....	22
5.2.3. <i>Maski prywatności</i> .....	22
5.3. KONFIGURACJA NAGRYWANIA .....	23
5.3.1. <i>Wybór kamer</i> .....	23
5.3.2. <i>Strumień nagrywania</i> .....	24
5.3.3. <i>Czas</i> .....	25

5.3.4.	<i>Znacznik</i> .....	25
5.3.5.	<i>Nadpisywanie nagrań</i> .....	26
5.3.6.	<i>Zdjęcie</i> .....	26
5.4.	KONFIGURACJA HARMONOGRAMÓW .....	27
5.6.4.	<i>Serwer</i> .....	37
5.6.5.	<i>NAT</i> .....	38
5.7.	ZARZĄDZANIE UŻYTKOWNIKAMI .....	39
5.8.	ZAAWANSOWANE .....	40
5.8.1.	<i>Reset</i> .....	40
<b>6.</b>	<b>WYSZUKIWANIE NAGRAŃ, ODTWARZANIE I ARCHIWIZACJA .....</b>	<b>41</b>
6.1.	WYSZUKIWANIE PO CZASIE .....	41
6.2.	WYSZUKIWANIE PO ZDARZENIACH .....	41
6.3.	ZARZĄDZANIE PLIKAMI .....	42
6.4.	WYSZUKIWANIE WEDŁUG ZDJĘĆ .....	42
6.5.	ARCHIWIZOWANIE.....	43
<b>7.</b>	<b>ZARZĄDZANIE DVR.....</b>	<b>44</b>
7.1.	SPRAWDZANIE INFORMACJI O SYSTEMIE .....	44
7.1.1.	<i>System</i> .....	44
7.1.2.	<i>Zdarzenia</i> .....	44
7.1.3.	<i>Log</i> .....	44
7.1.4.	<i>Sieć</i> .....	44
7.1.5.	<i>Użytkownicy online</i> .....	44
7.1.6.	<i>Nagrywanie</i> .....	44
7.1.7.	<i>QR Code</i> .....	44
7.2.	ALARM RĘCZNY .....	44
7.3.	ZARZĄDZANIE DYSKAMI.....	45
7.4.	AKTUALIZACJA OPROGRAMOWANIA SPRZĘTOWEGO (FIRMWARE) .....	45
7.5.	WYLOGOWYWANIE .....	45
<b>8.</b>	<b>ZDALNY PODGLĄD I ODTWARZANIE .....</b>	<b>46</b>
8.1.	POŁĄCZENIE PRZEZ NAT .....	46
8.1.1.	<i>Ustawienia NAT</i> .....	46
8.1.2.	<i>Połączenie przez NAT</i> .....	46
8.2.	ZDALNY DOSTĘP PRZEZ PRZEGLĄDARKE INTERNETOWĄ.....	46
8.2.1.	<i>LAN</i> .....	46
8.2.2.	<i>WAN</i> .....	47
8.3.	PODGLĄD NA ŻYWO PRZEZ PRZEGLĄDARKE.....	48
8.4.	ZDALNE ODTWARZANIE I ARCHIWIZACJA .....	51
8.4.1.	<i>Zdalne odtwarzanie</i> .....	51
8.4.2.	<i>Zdalna archiwizacja</i> .....	54
8.5.	ZDALNA KONFIGURACJA SYSTEMU .....	55

8.6.	NARZĘDZIA .....	55
8.7.	INFORMACJE .....	56
<b>9.</b>	<b>ZDALNY PODGLĄD, ODTWARZANIE I ZARZĄDZANIE REJESTRATOREM Z URZĄDZEŃ MOBILNYCH..</b>	<b>57</b>
9.1.	INSTALACJA OPROGRAMOWANIA DLA IPHONE / IPAD.....	57
9.1.1.	<i>Instalacja bezpośrednio z urządzenia.....</i>	57
9.1.2.	<i>Instalacja poprzez komputer.....</i>	57
9.2.	OBŚLUGA APLIKACJI „PROVISION CAM” DLA IPHONE / IPAD .....	58
9.2.1.	<i>Nawiązanie połączenia z rejestratorem .....</i>	58
9.2.2.	<i>Interfejs główny .....</i>	58
9.2.3.	<i>Lista urządzeń.....</i>	59
9.2.4.	<i>Podgląd obrazu na żywo .....</i>	60
9.2.5.	<i>Tryb CMS.....</i>	61
9.2.6.	<i>Interfejs odtwarzania.....</i>	62
9.3.	INSTALACJA OPROGRAMOWANIA NA URZĄDZENIACH Z SYSTEMEM ANDROID .....	63
9.4.	OBŚLUGA APLIKACJI „PROVISION CAM” DLA SYSTEMU ANDROID.....	63
9.4.1.	<i>Nawiązanie połączenia z rejestratorem .....</i>	63
9.4.2.	<i>Odtwarzanie nagrań.....</i>	64
9.4.3.	<i>Lista urządzeń.....</i>	64
9.4.4.	<i>Ustawienia .....</i>	65
<b>10.</b>	<b>PYTANIA I ODPOWIEDZI.....</b>	<b>66</b>
<b>11.</b>	<b>OBLICZENIE POJEMNOŚCI ZAPISU.....</b>	<b>69</b>
<b>12.</b>	<b>ZGODNOŚĆ URZĄDZEŃ .....</b>	<b>69</b>

## UWAGA!

- **Przeczytaj uważnie instrukcję obsługi, aby prawidłowo i bezpiecznie korzystać z urządzenia.**
- **Producent zastrzega sobie prawo do dokonywania modyfikacji produktu nieuwzględnionych w poniższej instrukcji.**
- **Jeśli nie jesteś czegoś pewien, przed instalacją urządzenia lub dokonaniem zmian jego ustawień skontaktuj się z pomocą techniczną firmy ICS Polska.**
- **Urządzenie może być zasilane wyłącznie napięciem wskazanym na etykiecie. Przed podłączeniem urządzenia do zasilania sprawdź pozycję przełącznika wyboru napięcia.**
- **Nie instaluj urządzenia blisko źródeł ciepła (np. grzejniki, piece lub inne urządzenia).**
- **Nie instaluj tego urządzenia w pobliżu wody. Czyść urządzenie tylko suchą szmatką.**
- **Nie wolno zasłaniać otworów wentylacyjnych urządzenia, urządzenie musi być umiejscowione w wentylowanym miejscu.**
- **Nie odłączaj rejestratora od zasilania, gdy urządzenie pracuje. Prawidłową metodą wyłączenia rejestratora jest zatrzymanie nagrywania i naciśnięcie w menu głównym przycisku „Zamknij”, a dopiero potem odłączenie zasilania.**
- **Ten sprzęt jest tylko do użytku wewnętrznego. Nie wystawiaj urządzenia na działanie deszczu lub wilgotnego środowiska. W przypadku dostania się wody do środka urządzenia natychmiast odłącz zasilanie i przekaz urządzenie w ręce wykwalifikowanego serwisanta.**
- **Wszelkie naprawy zleć wykwalifikowanemu personelowi. Nie naprawiaj sprzętu samodzielnie bez pomocy technicznej.**
- **Poniższa instrukcja dotyczy rejestratorów NVR bez funkcji zasilania PoE**

## 1. Wprowadzenie

### 1.1. Wstęp

Rejestratory NVR Provision zapisują obraz z rozdzielczością 3Mp/1080p/720p (w zależności od modelu) i są zaprojektowane specjalnie dla systemów CCTV. Dzięki zastosowaniu zaawansowanej technologii SOC rejestratory te cechuje doskonała jakość obrazu i stabilna praca. Ze względu na te właściwości są one szeroko stosowane w bankach, telekomunikacji, transporcie, fabrykach, magazynach i in.

### 1.2. Główne cechy

#### **Format kompresji**

- Standard kompresji H.264 z wąskim strumieniem transmisji i wysoką jakością obrazu.

#### **Podgląd na żywo**

- Wyjścia HDMI i VGA (niektóre modele również CVBS).
- Możliwość zablokowania wyświetlania wybranych kanałów.
- Wyświetlanie stanu zapisu i podstawowych informacji o pracy urządzenia.
- Możliwość zablokowania wyświetlania poszczególnych kanałów.
- Wyświetlanie stanu nagrywania i innych informacji.
- Obsługa myszy USB

#### **Nośnik danych**

- Jeden dysk twardy SATA

#### **Archiwizacja**

- Port USB 2.0 do podłączenia pamięci zewnętrznej (rejestratory serii NVR3 – USB 3.0)
- Możliwość zapisania plików na komputerze zdalnym w formacie AVI.

#### **Nagrywanie i odtwarzanie**

- Tryby nagrywania: ręczny, harmonogram, detekcja ruchu i nagrywanie alarmowe aktywowane wejściem.
- Nagrywanie w pętli (nadpisywanie).
- Zapis z rozdzielczością 3Mp/1080p/720p (zależnie od modelu rejestratora i kamery).
- Możliwość wyboru rozdzielczości, poklatkowości i jakości obrazu.
- Możliwość usuwania i zabezpieczania przed usunięciem wybranych plików.
- Możliwość zdalnego odtwarzania przez przeglądarkę internetową.

#### **ALARM**

- Harmonogramy czasowe dla detekcji ruchu i wejść alarmowych.
- Nagrywanie przed i po alarmie.
- Możliwość powiązania detekcji ruchu i wejścia alarmowego z nagrywaniem obrazu przez wybraną kamerę.

## **BEZPIECZEŃSTWO**

- Zarządzanie z poziomu użytkownika: szukanie dziennika zdarzeń, konfiguracja systemu, dwukierunkowe audio, zarządzanie plikami, dyskami, zdalne logowanie, podgląd na żywo, ręczne nagrywanie i odtwarzanie, sterowanie PTZ.
- 1 administrator i 63 użytkowników i haseł (możliwość filtrowania w/g adresów MAC).
- Pamięć zdarzeń bez limitu pojemności.

## **SIEĆ**

- Obsługa protokołów TC /IP, DHCP, PPPoE, DDNS.
- Obsługa wielu przeglądarek internetowych (IE, Chrome, Safari, Firefox).
- Obsługa kilku klientów internetowych równocześnie.
- Obsługa podwójnego strumienia. Każdy strumień jest regulowany niezależnie w celu dopasowania do przepustowości sieci i środowiska.
- Możliwość przesłania klatki obrazu.
- Możliwość regulacji kolorów w zdalnym podglądzie na żywo.
- Możliwość zdalnego wyszukiwania w/g czasu i/lub zdarzenia
- Możliwość pełnej, zdalnej konfiguracji wszystkich ustawień.
- Obsługa mobilnego podglądu poprzez smartfony iPhone i Android.
- Obsługa CMS; program do zdalnego zarządzania wieloma urządzeniami.

## 2. Instalacja sprzętu

### 2.1. Instalacja dysku twardego

*UWAGA 1: Ta seria rejestratorów obsługuje jeden dysk twardej SATA. Zalecane jest stosowanie dysków dedykowanych do aplikacji monitoringu wizyjnego.*

*UWAGA 2: W celu prawidłowego doboru pojemności dysku do istniejących potrzeb należy skorzystać z tabeli znajdującej się w dodatku B „Obliczenie pojemności zapisu”.*

Krok 1: Odkręć śrubki górnej pokrywy i ostrożnie ją zdejmij.

Krok 2: Podłącz przewód zasilający dysku i przewód danych. Umieść dysk twardej na dnie obudowy (Rys. 2.1).

Krok 3: Przykręć dysk do dna obudowy (Rys. 2.2).

Rys. 2.1 Umieszczenie HDD

Rys. 2.2 Przykręcenie HDD

**Uwaga:** Dla ułatwienia instalacji najpierw podłącz przewody, a dopiero potem przykręcaj dysk.

## 2.2. Opisy przednich paneli

### 2.2.1. Mała obudowa 1U

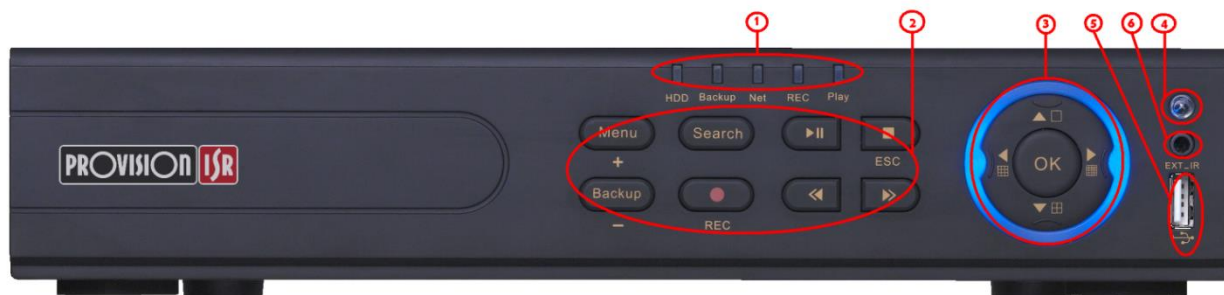

Lp.	Typ	Nazwa	Opis
1	Wskaźniki stanu pracy	HDD	Sygnalizacja zapisu/odczytu danych na twardym dysku
		Backup	Świeci w trakcie kopiowania materiału na zewnętrzny nośnik
		Net	Sygnalizacja obecności sieci LAN
		REC	Sygnalizacja nagrywania
		Play	Sygnalizacja odtwarzania
2	Przyciski funkcyjne	MENU/+	1. Wejście do menu 2. Zwiększenie wartości w menu
		BACKUP/+	1. Zmniejszenie wartości menu 2. Wejście do trybu archiwizacji
		RECORD/FOCUS	1. Nagrywanie ręczne 2. Zmiana ostrości w trybie PTZ
		REW/SPEED	1. Przewijanie do tyłu 2. Zmiana prędkości w trybie PTZ
		SEARCH/ZOOM	1. Wyszukiwanie nagrań 2. Zmiana ZOOM-u w trybie PTZ
		PLAY/IRIS	1. Odtwarzanie 2. Zmiana przesłony w trybie PTZ
		FF/P.T.Z.	1. Przewijanie do przodu 2. Wejście do trybu sterowania PTZ
3	Przyciski nawigacji	Przyciski kierunku	Zmiana kierunku w trakcie poruszania się po menu
		Multi-screen	Zmiana trybu wyświetlania ekranu 1/4/9/16 kanałów
		Przycisk OK	Zatwierdzenie wyboru
4	Odbiornik IR	IR	Sensor podczerwieni do sterowania rejestratorem za pomocą pilota
5	USB	Port USB	Gniazdo USB do podłączenia pendriva (kopia zapasowa, aktualizacja firmware) lub myszy
6	IR	EXT_IR	Gniazdo zewnętrznego sensora podczerwieni

## 2.2.2. Duża obudowa 1U

Lp.	Typ	Nazwa	Opis
1	Wskaźniki stanu pracy	HDD	Sygnalizacja zapisu/odczytu danych na twardym dysku
		Backup	Świeci w trakcie kopiowania materiału na zewnętrzny nośnik
		Net	Sygnalizacja obecności sieci LAN
		REC	Sygnalizacja nagrywania
		Play	Sygnalizacja odtwarzania
2	Przyciski funkcyjne	MENU/+	1. Wejście do menu 2. Zwiększenie wartości w menu
		BACKUP/+	1. Zmniejszenie wartości menu 2. Wejście do trybu archiwizacji
		RECORD/FOCUS	1. Nagrywanie ręczne 2. Zmiana ostrości w trybie PTZ
		REW/SPEED	1. Przewijanie do tyłu 2. Zmiana prędkości w trybie PTZ
		SEARCH/ZOOM	1. Wyszukiwanie nagrań 2. Zmiana ZOOM-u w trybie PTZ
		PLAY/IRIS	1. Odtwarzanie 2. Zmiana przesłony w trybie PTZ
		FF/P.T.Z.	1. Przewijanie do przodu 2. Wejście do trybu sterowania PTZ
		STOP/ESC	1. Wyjście z trybu odtwarzania 2. Wyjście z bieżącego menu
3	Przyciski numeryczne	1 ÷ 10	Wybór kanału lub wprowadzenie wartości w menu
4	Przyciski nawigacji	Przyciski kierunku	Zmiana kierunku w trakcie poruszania się po menu
		Multi-screen	Zmiana trybu wyświetlania ekranu 1/4/9/16 kanałów
		Przycisk OK	Zatwierdzenie wyboru
5	Odbiornik IR	IR	Sensor podczerwieni do sterowania rejestratorem za pomocą pilota
6	USB	Port USB	Gniazdo USB do podłączenia pendriva (kopia zapasowa, aktualizacja firmware) lub myszy
7	IR	EXT_IR	Gniazdo zewnętrznego sensora podczerwieni

## 2.2.3. Obudowa 2U

Lp.	Typ	Nazwa	Opis
1	Przycisk zasilania	Power	Do bezpiecznego wyłączenia rejestratora
2	Przycisk napędu DVD	DVD	Otwiera napęd DVD do zgrania materiału na płytę
3	Przyciski numeryczne	1-9	Wybór kanału lub wprowadzenie wartości w menu
4	0/--	0/-	Cyfra 0 / wybór kamery powyżej 9
5	Audio/+	Audio/+	Sterowanie komunikacją głosową/zwiększenie wartości w menu
6	PTZ/-	PTZ/-	Wejście do trybu PTZ/zmniejszenie wartości w menu
7	Przyciski nawigacji	Przyciski kierunku	Zmiana kierunku w trakcie poruszania się po menu
		Multi-screen	Zmiana trybu wyświetlania ekranu 1/4/9/16 kanałów
		Przycisk OK	Zatwierdzenie wyboru
8	Wskaźniki stanu pracy	REC	Sygnalizacja nagrywania
		HDD	Sygnalizacja zapisu/odczytu danych na twardym dysku
		Backup	Świeci w trakcie kopiowania materiału na zewnętrzny nośnik
		Net	Sygnalizacja obecności sieci LAN
		Play	Sygnalizacja odtwarzania
		Power	Sygnalizacja podłączenia zasilania
9	Przyciski funkcyjne	MENU	Wejście do menu
		INFO	Skrót do Menu → Informacje
		BACKUP	Wejście do trybu archiwizacji
		SEARCH	Wyszukiwanie nagrań
		REW	Przewijanie nagrania do tyłu
		FF	Przewijanie nagrania do przodu
		RECORD	Nagrywanie ręczne
		PLAY	Odtwarzanie
		STOP	Zatrzymanie odtwarzania
10	Pokrętło	Pokrętło	Cofanie/przewijanie/przesuwanie po klatce przy odtwarzaniu
11	USB	Port USB	Gniazdo USB do podłączenia pendriva (kopia zapasowa, aktualizacja firmware) lub myszy
12	Odbiornik IR	IR	Sensor podczerwieni do sterowania rejestratorem za pomocą pilota
13	IR	EXT_IR	Gniazdo zewnętrznego sensora podczerwieni

### 2.3. Pilot

Pilot zasilany jest dwiema bateriami typu AAA. Aby zainstalować baterie w pilocie należy otworzyć dolną pokrywę w pilocie, włożyć dwie baterie zgodnie z polaryzacją oznaczoną na pilocie (+ i -), a następnie założyć pokrywę z powrotem.

Przycisk	Funkcja
REC	Ręczne uruchomienie/zatrzymanie nagrywania.
Search	Otwarcie menu wyszukiwania nagrań.
MENU	Wejście do menu głównego.
Exit	Wyjście z bieżącego menu bez zapisania ustawień.
ENTER	Zapisanie wprowadzonych ustawień.
Strzałki	Do poruszania się po menu.
ZOOM	Włącza funkcję ZOOM.
PIP	Uruchamia tryb obrazu w obrazie
▶▶▶▶ ■◀◀◀◀	Podczas odtwarzania: Odtwarzanie / Pauza / Stop / Poprzedni fragment / Następny fragment / Cofanie / Przewijanie do przodu
Multi	Wybór trybu wyświetlania w podziale na 4/9/16 kanałów.
Next	Przełączanie pomiędzy pojedynczą kamerą a grupą kamer
SEQ	Tryb sekwencyjnego przełączania obrazu z kamer
INFO	Skrót do Menu → Informacje

Jeśli pilot nie działa, wykonaj następujące kroki:

1. Sprawdź poprawność polaryzacji baterii.
2. Wymień baterie i sprawdź czy pilot działa.
3. Sprawdź czy czujnik podczerwieni nie jest zasłonięty.

Jeśli podejrzewasz, że pilot jest uszkodzony skontaktuj się ze sprzedawcą w celu wymiany pilota. Interfejs pilota przedstawiony jest na poniższym rysunku.

## 2.4. Sterowanie za pomocą myszy

### 2.4.1. Podłączenie myszy

Mysz obsługiwana jest przez port USB na tylnym panelu rejestratora. Jeśli mysz nie działa upewnij się najpierw, czy została podłączona do właściwego portu.

### 2.4.2. Używanie myszy

#### Podgląd na żywo:

Kliknij dwukrotnie (lewy przycisk) na jednym z okien kamer, aby rozszerzyć go na pełnym ekranie.

Kliknij dwukrotnie, aby powrócić do poprzedniego ekranu.

Kliknij prawy przycisk myszy, aby wyświetlić pasek sterowania w dolnej części ekranu. Wyświetlą się wszystkie narzędzia sterowania i konfiguracji. Kliknij prawym przyciskiem myszy, aby ukryć pasek sterowania.

#### W konfiguracji:

Kliknij lewy przycisk, aby wprowadzić lub zaakceptować. Kliknij prawy przycisk aby anulować lub powrócić do poprzedniego menu. Aby wprowadzić wartość, przesunij kursor na odpowiednie pole i kliknij lewy przycisk. Pojawi się wirtualna klawiatura, jak na rysunku poniżej. Obsługuje ona liczby, litery i symbole. Niektóre wartości mogą być zmieniane kółkiem myszy, takie jak np. czas - przesunij kursor nad wartość i obróć kółko myszy aby zmienić wartość. Można również stosować metodę „przeciągnij i upuść” – np. przy ustawianiu obszaru detekcji ruchu lub tworzeniu harmonogramów czasowych.

#### Podczas odtwarzania lub tworzenia kopii zapasowej:

Kliknij lewy przycisk, aby wybrać opcje. Kliknij prawy przycisk, aby powrócić do trybu podglądu na żywo.

#### Sterowanie PTZ:

Kliknij lewy przycisk, aby wybrać przyciski do sterowania PTZ. Kliknij prawy przycisk, aby powrócić do podglądu na żywo.

***Uwaga: Mysz jest narzędziem domyślnym przy wszystkich operacjach, o ile nie wskazano inaczej.***

### 3. Podstawowe funkcje

#### 3.1. Włączanie/wyłączanie

Przed włączeniem urządzenia należy upewnić się czy wszystkie kable są prawidłowo podłączone. Prawidłowe włączanie i wyłączenie ma duży wpływ na żywotność urządzenia.

##### 3.1.1. Włączanie

Krok 1: podłącz zasilanie; włącz przycisk zasilania na tylnym panelu rejestratora.

Krok 2: urządzenie rozpocznie ładowanie systemu, wskaźnik zasilania zaświeci na niebiesko.

Krok 3: przed przejściem do normalnej pracy wyświetli się okno kreatora konfiguracji, gdzie można zmienić strefę czasową, ustawienia czasu, konfigurację sieci, nagrywanie, zarządzanie dyskami i wiele innych parametrów. Użytkownik może tu również wykonać wstępną konfigurację lub zrobić to wybierając polecenie z menu. Aby kreator konfiguracji nie uruchamiał się przy następnych włączeniach urządzenia należy odznaczyć opcję "Kreator".

*Uwaga: Fabrycznie jako wyjście monitora ustawione jest złącze HDMI. Aby przełączyć wyjście pomiędzy HDMI, VGA lub BNC należy nacisnąć i przytrzymać przycisk "ESC", aż do usłyszenia długiego sygnału dźwiękowego.*

##### 3.1.2. Wyłączanie

Urządzenie można wyłączać za pomocą pilota lub myszy.

**Wyłączanie pilotem:** Naciśnij przycisk "Power", zamknij wyświetlone okno, klikając przycisk "OK", urządzenie wyświetli komunikat

**"Czy na pewno wyłączyć system?".** Naciśnij OK – urządzenie wyświetli komunikat **"Możesz bezpiecznie wyłączyć urządzenie"**.

Teraz można odłączyć przewód zasilania.

**Wyłączanie myszą:** Wejdź do menu, a następnie kliknij ikonę "Zamknij", zamknij wyświetlone okno, klikając przycisk "OK", urządzenie wyświetli komunikat **"Możesz bezpiecznie wyłączyć urządzenie"**. Teraz można odłączyć przewód zasilania.

#### 3.2.

### 3.3. Logowanie

Aby zarządzać systemem musisz się do niego zalogować. Bez zalogowania możliwe jest tylko przełączenie podglądu kamer.

Domyślna nazwa użytkownika to "admin", a hasło to "123456"

Aby zmienić hasło albo dodać lub usunąć użytkownika, patrz „Zarządzanie użytkownikami”.

### 3.4. Podgląd obrazu na żywo

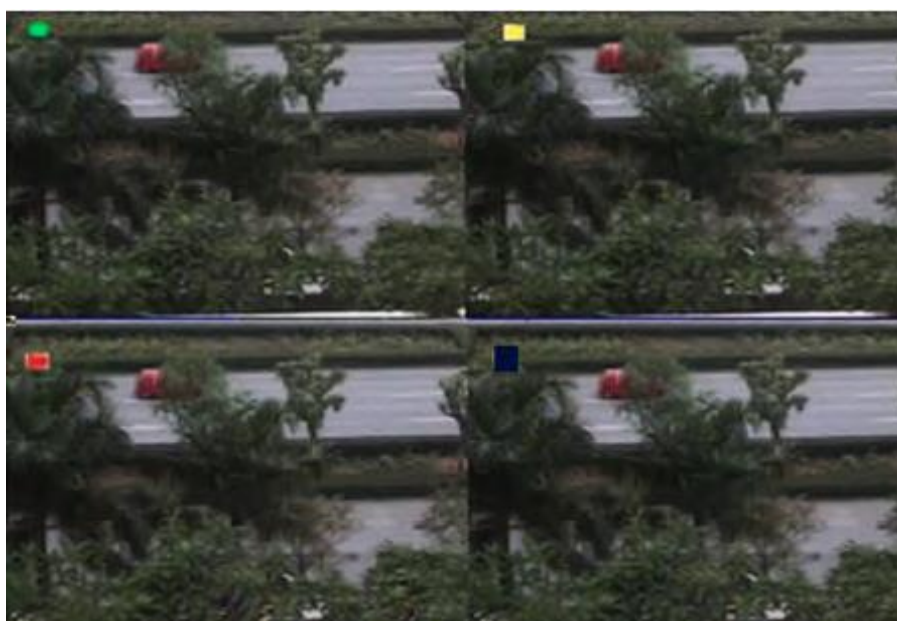

Znaczenie kolorowych kwadratów w narożnikach obrazu:

Kwadrat	Znaczenie
zielony	Nagrywanie ręczne
żółty	Zapis wyzwolony detekcją ruchu
czerwony	Nagrywanie wyzwolone naruszeniem wejścia
niebieski	Nagrywanie według harmonogramu

### 3.5. Odtwarzanie

Kliknij przycisk Play w celu odtworzenia nagrań. Użyj odpowiednich przycisków pod oknem obrazu w celu przewijania/cofania/zatrzymania nagrania lub zmiany trybu wyświetlania.

## 4. Dodawanie kamer IP

Poniższy rozdział zawiera opis procedury dodawania kamer IP do rejestratora. Po dodaniu kamer możliwy będzie podgląd obrazu na żywo.

### 4.1. Dodawanie kamer w sieci wewnętrznej (LAN):

Krok 1: Wejść do Menu → Kamery IP . Kliknij Wyszukaj aby wyszukać kamery znajdujące się w tej samej sieci.

CH	Device	NetAddress	Manufacturer	Product Model	Status
1		192.168.1.2			Disconnected
2		192.168.1.3			Disconnected
3		192.168.1.4			Disconnected
4		192.168.1.5			Disconnected
5		192.168.1.6			Disconnected
6		192.168.1.7			Disconnected
7		192.168.1.8			Disconnected
8		192.168.1.9			Disconnected

0/0

Add Setup Delete Search Apply Exit

Krok 2: Po kliknięciu Wyszukaj otworzy się okno wyszukanych kamer. Jeśli chcesz zmienić ustawienia wybranej kamery, zaznacz ją i kliknij Zmień

**Uwaga:** Adresy IP kamer i rejestratora muszą zawierać się w tym samym segmencie sieci

Krok 3: Zaznacz kamery które chcesz dodać i kliknij OK. Dodane kamery pojawią się na liście w oknie „Zarządzaj urządzeniem”

Krok 4: Zaznacz dodaną kamerę w oknie „Zarządzaj urządzeniem” i kliknij Zmień. Otworzy się okno „Modyfikuj urządzenie” (rysunek poniżej). Możesz tu m.in. wybrać numer kanału dla tej kamery oraz wpisać login i hasło (domyślnie wpisywane jest domyślne hasło kamer Provision). Dokonaj zaznaczenia w polu „Aktywny” i klikni OK.

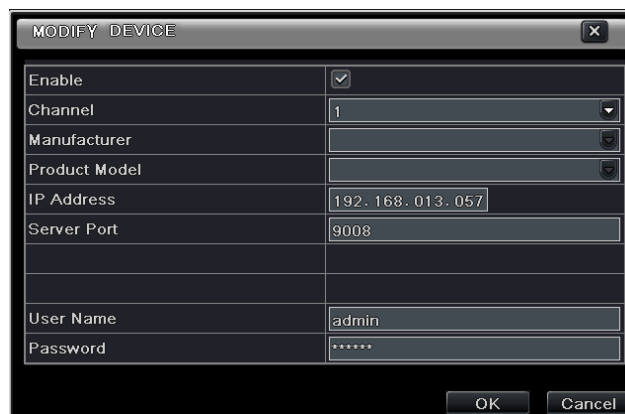

#### 4.2. Dodawanie kamer w sieci zewnętrznej (WAN):

Krok 1: Wejdź do Menu → Kamera IP

Kliknij Dodaj – otworzy się okno „Dodaj urządzenie”. Wybierz numer kanału dla tej kamery, producenta, wpisz adres IP, numer portu oraz login i hasło kamery. Następnie dokonaj zaznaczenia w polu „Aktywny” i klikni OK.

**Uwaga:** Jeśli kamera znajduje się w innej sieci niż rejestrator, należy wpisać jej zewnętrzny adres IP oraz w routerze do którego podłączona jest kamera dokonać przekierowania portów.

## 5. Menu główne

Kliknij prawym przyciskiem myszy lub naciśnij przycisk ESC na przednim panelu - na dole ekranu pojawi się pasek sterowania, jak na rysunku poniżej:

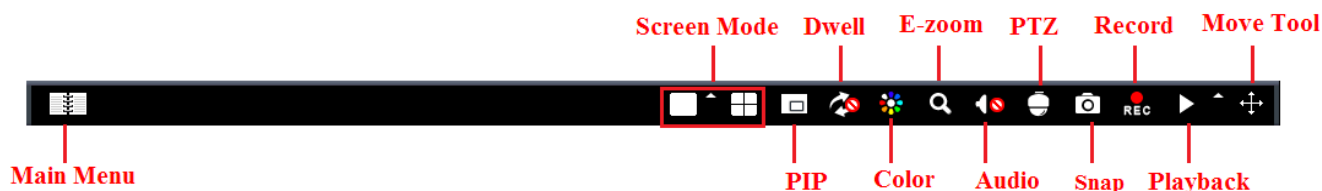

Kliknij ikonę  obok "trybu pełnoekranowego", aby wybrać kanał.

**Screen mode:** Istnieje opcja wyboru 6/8/13 kanałów z głównym kanałem na środku ekranu.

Można zmienić kolejność kanałów metodą „przeciągnij i upuść”.

**PIP:** Kliknij aby ustawić wyświetlanie obrazu w obrazie. Wybierz numer kamery która ma dawać duży obraz a następnie kliknij kwadracik obok słowa „Brak” aby wybrać numer kamery która ma być widoczna jako mały obraz wewnątrz dużego.

**Dwell:** Wyświetlanie 1/4/6/9/16 kamer zamiennie co kilka sekund. Aby zmodyfikować ustawienia idź do Menu główne → Ustawienia → Podgląd → Monitor główny.

**Color:** Ten tryb jest używany do regulacji koloru przy podglądzie na żywo.

**E-zoom:** Cyfrowe powiększenie obrazu na żywo lub nagranych materiału: Kliknij lewym przyciskiem myszy na obrazie, kliknij prawym przyciskiem myszy na „Zoom”. Wystarczy nacisnąć lewy przycisk myszy i przeciągnąć obraz, aby zobaczyć różne części obrazu. Kliknij dwukrotnie lewym przyciskiem myszy, aby wyjść z trybu E-Zoom.

**Volume:** Włączanie i wybór kanału audio (jeśli do rejestratora podłączony jest mikrofon).

**PTZ:** Sterowanie kamerami obrotowymi .

**Record:** Ręczne ruchamianie i zatrzymanie nagrywania.

**Playback:** odtwarzanie ostatnich 30 minut nagrania.

**Move tool:** Przesuwanie menu.

**Main Menu:** Kliknięcie tej ikony spowoduje wejście do menu głównego (rysunek poniżej).

Możesz również wcisnąć przycisk „Menu” na płycie czołowej rejestratora lub na pilocie.

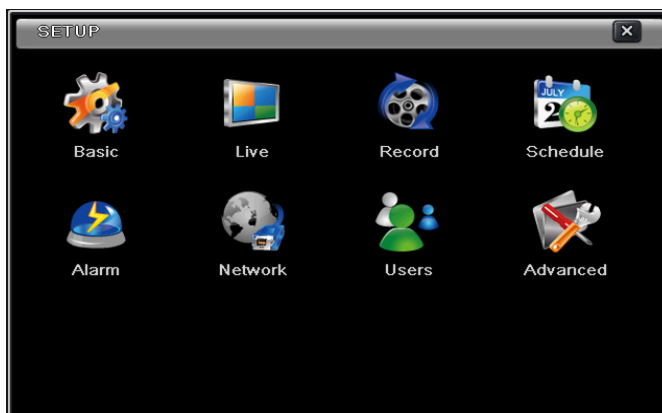

Kliknij „Ustawienia” aby wejść do menu programowania parametrów pracy rejestratora (prawy rysunek powyżej)

## 5.1. Podstawowa konfiguracja

Menu konfiguracji podstawowe zawiera trzy podmenu: System, data i czas oraz ustawienia czasu letniego.

### 5.1.1. System

Wejdź do Menu główne → Ustawienia → Podstawowe → System (rysunek poniżej)

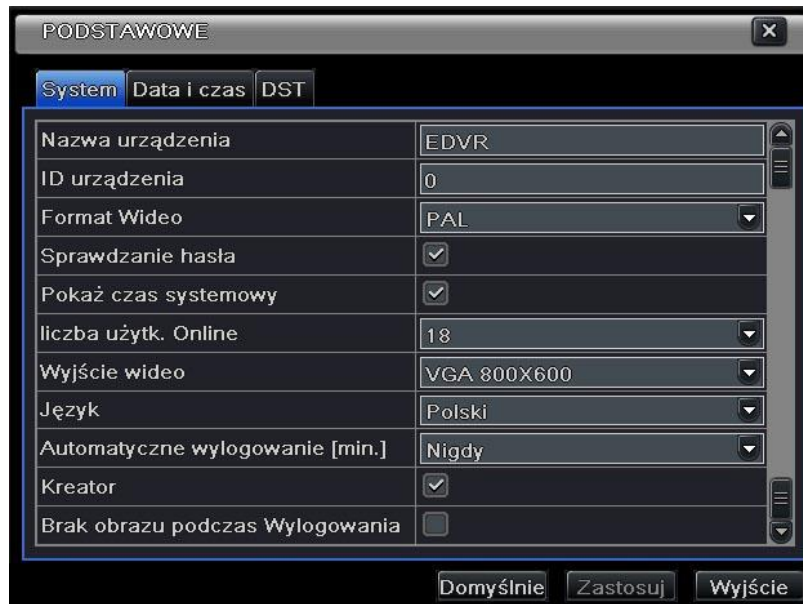

**Nazwa urządzenia:** pomaga w jego identyfikacji użytkownikowi zdalnemu

**ID urządzenia:** identyfikuje urządzenie przy sterowaniu pilotem

**Format wideo:** stosownie do użytych kamer wybierz format PAL lub NTSC

**Sprawdzanie hasła:** włączenie tej opcji spowoduje konieczność logowania się przed wykonaniem jakiegokolwiek operacji

**Pokaż czas systemowy:** wyświetla czas w trybie podglądu na żywo

**Liczba użytłk. Online:** Określa maksymalną ilość użytkowników zalogowanych równocześnie przez sieć

**Wyjście wideo:** rozdzielczość ekranu przy podglądzie na żywo

**Język:** wybór języka menu

**Automatyczne wylogowanie:** czas bezczynności po którym następuje wylogowanie użytkownika

**Kreator:** okno kreatora konfiguracji przy włączaniu rejestratora

**Brak obrazu podczas wylogowania:** po wylogowaniu nie będzie podglądu na żywo

### 5.1.2. Data i czas

Menu główne → Ustawienia → Podstawowe → Data i czas

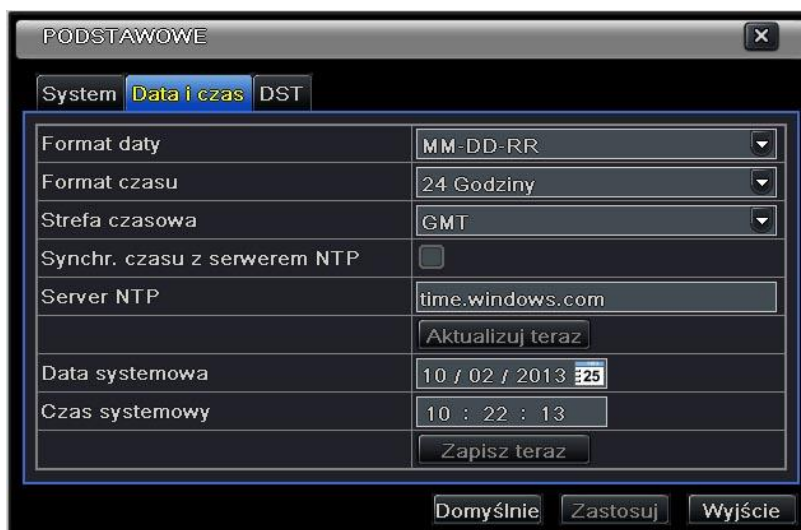

Wybierz format daty, format czasu i strefę czasową. Zaznacz opcję synchronizacji czasu z serwerem NTP lub wpisz czas ręcznie.

Kliknij przycisk "Domyślnie" aby przywrócić ustawienia fabryczne; kliknij przycisk "Zastosuj" aby zapisać ustawienia; kliknij przycisk "Wyjście" aby wyjść.

### 5.1.3. Czas letni (DST)

Menu główne → Ustawienia → Podstawowe → DST

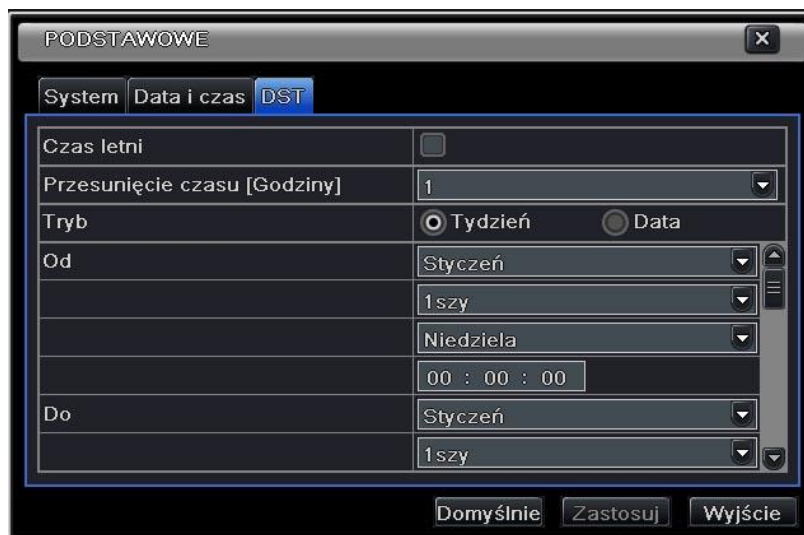

W tym interfejsie możesz włączyć czas letni oraz wybrać dzień i godzinę początku i końca okresu czasu letniego.

Kliknij przycisk "Domyślnie" aby przywrócić ustawienia fabryczne; kliknij przycisk "Zastosuj" aby zapisać ustawienia; kliknij przycisk "Wyjście" aby wyjść.

## 5.2. Konfiguracja podglądu na żywo

### 5.2.1. Podgląd

Menu główne → Ustawienia → Podgląd

To menu służy do zmiany nazwy kamery i dostosowania jasności, odcieni, nasycenia i kontrastu. Kliknij na nazwę kamery aby ją zmienić. Jeśli nazwa kamery ma być niewidoczna odznacz „Pokaż nazwę”.

Kliknięcie przycisku "Ustawienia" spowoduje wyświetlenie okna konfiguracji obrazu z danej kamery (jasność, odcień, nasycenie i kontrast).

Aby wprowadzić te same ustawienia dla wszystkich kamer zaznacz "Wszystko", a następnie kliknij „Zastosuj”.

Kliknij przycisk "Domyślnie" aby przywrócić ustawienia fabryczne; kliknij przycisk "Zastosuj" aby zapisać ustawienia; kliknij przycisk "Wyjście" aby wyjść.

### 5.2.2. Monitor główny

Menu główne → Ustawienia → Podgląd → Monitor Główny

**Tryb wyświetlania:** Wybierz tryb wyświetlania i kolejność kamer

**Przełączanie s:** czas pomiędzy przełączeniem grup kamer

Kliknij przycisk  aby skonfigurować poprzednią grupę kamer; Kliknij przycisk  aby skonfigurować następną grupę kamer

Kliknij przycisk "Domyślnie" aby przywrócić ustawienia fabryczne; kliknij przycisk "Zastosuj" aby zapisać ustawienia; kliknij przycisk "Wyjście" aby wyjść.

### 5.2.3. Maski prywatności

Menu główne → Ustawienia → Podgląd → Maska

Możesz tu utworzyć trzy maski prywatności dla każdej kamery.

**Uwaga:** Jeśli dana kamera IP nie obsługuje masek prywatności, utworzenie ich w menu rejestratora nie przyniesie efektu.

**Obszar maski:** kliknij przycisk „Ustawienia” dla danej kamery, następnie wciśnij lewy przycisk myszy i trzymając go wciśniętym zakresł obszar maski.

Aby usunąć maskę klikij na nią dwukrotnie lewym przyciskiem myszy.

Kliknij prawym przyciskiem myszy aby wrócić do menu.

Kliknij przycisk "Zastosuj" aby zapisać ustawienia.

### 5.3. Konfiguracja nagrywania

#### 5.3.1. Wybór kamer

Menu główne → Ustawienia → Nagrywanie → Aktywuj

Zaznacz „Nagrywanie” przy kamerach z których ma być nagrywany obraz. Jeśli chcesz nagrywać również dźwięk, zaznacz „Audio”. Kliknij „Zastosuj” aby zapisać ustawienia.

Możesz wybrać te same ustawienia dla wszystkich kamer, zaznaczając "Wszystko" a następnie klikając "Zastosuj".

### 5.3.2. Strumień nagrywania

Menu główne => Ustawienia => Nagrywanie => Ust. Nagrywania

Ustaw ilość klatek, rozdzielczość, jakość, kodowanie i maksymalny strumień danych.

Można ustawić parametry dla każdego kanału oddzielnie; gdy zaznaczysz opcję "All", zmiany zostaną zastosowane do wszystkich kanałów.

Kliknij przycisk "Domyślnie" aby przywrócić ustawienia domyślne; kliknij przycisk "Zastosuj", aby zapisać ustawienia; kliknij przycisk "Wyjście" aby wyjść.

Parametr	Znaczenie
Ilość klatek	zakres od: 1-30 (NTSC), 1-25 (PAL)
Rozdzielczość	1080P/720P/VGA
Jakość	6 poziomów
Kodowanie	VBR i CBR
Strumień danych	256 ÷ 12288 kb/s

**Uwaga:** Jeśli ustawiona wartość przekracza maksymalne zasoby urządzenia, zostanie ona automatycznie zredukowana.

### 5.3.3. Czas

Menu główne → Ustawienia → Nagrywanie → Czas

KAM	Nagrywanie przed-alar	Nagrywanie po-alar	Przechowaj [d]
1	30	30	Nigdy
2	30	30	Nigdy
3	30	30	Nigdy
4	30	30	Nigdy
5	30	30	Nigdy
6	30	30	Nigdy

Wszystko

30 30 Nigdy

Domyślnie Zastosuj Wyjście

**Pre-alar:** czas nagrywania przed wyzwoleniem alarmu (ruch/czujnik).

**Post-alar:** czas nagrywania po ustąpieniu alarmu/zaniku ruchu.

**Expire:** czas po jakim nagrania z danej kamery zostaną usunięte.

Aby nadać te same ustawienia wszystkim kamerom zaznacz "Wszystko" i kliknij przycisk "Zastosuj" aby zapisać.

Kliknij przycisk "Domyślnie" aby przywrócić ustawienia fabryczne; kliknij przycisk "Zastosuj" aby zapisać ustawienia; kliknij przycisk "Wyjście" aby wyjść.

### 5.3.4. Znacznik

Menu główne → Ustawienia → Nagrywanie → Opis

KAM	Nazwa kamery	Czas	Pozycja
1	<input checked="" type="checkbox"/>	<input checked="" type="checkbox"/>	Ustawienia
2	<input checked="" type="checkbox"/>	<input checked="" type="checkbox"/>	Ustawienia
3	<input checked="" type="checkbox"/>	<input checked="" type="checkbox"/>	Ustawienia
4	<input checked="" type="checkbox"/>	<input checked="" type="checkbox"/>	Ustawienia
5	<input checked="" type="checkbox"/>	<input checked="" type="checkbox"/>	Ustawienia
6	<input checked="" type="checkbox"/>	<input checked="" type="checkbox"/>	Ustawienia

Wszystko

Ustawienia

Domyślnie Zastosuj Wyjście

Można tu niezależnie dla każdej kamery określić czy do obrazu wstawiana będzie jej nazwa oraz data i godzina; można także wyznaczyć miejsce w którym dane te mają być widoczne.

Zaznacz nazwę kamery, znacznik czasu, kliknij przycisk „Ustawienia”. Użyj kursora, aby przeciągnąć nazwę kamery i znacznik czasu do wybranego miejsca. Aby nadać wszystkim kanałom takie same ustawienia zaznacz "Wszystko" a następnie kliknij "Zastosuj" aby zapisać.

Kliknij przycisk "Domyślnie" aby przywrócić ustawienia fabryczne; kliknij przycisk "Zastosuj" aby zapisać ustawienia; kliknij przycisk "Wyjście" aby wyjść.

Przed zmianą pozycji znacznika

Po zmianie pozycji znacznika

#### 5.3.5. Nadpisywanie nagrań

Menu główne → Ustawienia → Nagrywanie → Nadpisywanie

Zaznacz "Nadpisywanie" aby włączyć nadpisywanie. Gdy dysk będzie pełny, nowe nagrania będą nadpisywane na najstarszych. Jeśli wyłączysz funkcję nadpisywania rejestrator zatrzyma nagrywanie po zapełnieniu dysku twardego.

Kliknij przycisk "Domyślnie" aby przywrócić ustawienia fabryczne; kliknij przycisk "Zastosuj" aby zapisać ustawienia; kliknij przycisk "Wyjście" aby wyjść.

#### 5.3.6. Zdjęcie

W tym menu możesz ustawić parametry zapisu zrzutów obrazu: rozdzielczość, jakość, odstęp czasowy pomiędzy zrzutami i ich ilość.

## 5.4. Konfiguracja harmonogramów

### 5.4.1. Harmonogram nagrywania w/g czasu

Menu główne → Ustawienia → Harmonogram

Tabela ta przedstawia dni w tygodniu od niedzieli do soboty oraz 24 godziny doby. Kolor niebieski oznacza obszar zaznaczony, a szary – obszar niezaznaczony.

Kliknij ikonę  aby dodać harmonogram dla określonego dnia, kliknij ikonę  aby usunąć zaznaczony harmonogram. Jeśli chcesz skopiować harmonogramy tej kamery do innych kamer, wybierz kamerę i kliknij przycisk „Kopiuj”. Możesz też dwukrotnie kliknąć bezpośrednio na siatkę godzinową. Wybierz kanał i kliknij dwukrotnie na oknie harmonogramu w linijce dnia, który chcesz edytować – otworzy się okno harmonogramu wybranego dnia.

Kliknij przycisk "Dodaj", aby dodać wybrany dzień do harmonogramu lub naciśnij przycisk "Usuń" aby go usunąć. Aby skopiować wybrane godziny do innego dnia kliknij „Kopiuj”, wybierz

dzień i kliknij „OK” aby zapisać. W głównym oknie harmonogramu możesz również skopiować ten harmonogram do innych kamer wybierając kamerę i klikając "Kopiuj", a następnie "Zastosuj" aby zapisać.

#### 5.4.2. Harmonogram nagrywania z detekcji ruchu

Menu główne → Ustawienia → Harmonogram → Ruch

Utwórz harmonogram nagrywania wyzwalanego detekcją ruchu w taki sam sposób jak harmonogram nagrywania w/g czasu; patrz punkt 5.4.1

**Fabrycznie harmonogram nagrywania z detekcji ruchu obejmuje 24h 7 dni w tygodniu.**

#### 5.4.3. Harmonogram nagrywania z wejścia alarmowego

Menu główne → Ustawienia → Harmonogram → We. Alarmowe

Utwórz harmonogram nagrywania wyzwalanego wejściem alarmowym w taki sam sposób jak harmonogram nagrywania w/g czasu; patrz punkt 4.4.1.

**Fabrycznie harmonogram nagrywania z wejścia alarmowego obejmuje 24h 7 dni w tygodniu.**

## 5.5. Konfiguracja alarmów

### 5.5.1. Wejście alarmowe

Menu główne → Ustawienia → Alarm → We. Alarmowe

Zakładka "Podstawowe":

KAM	Aktywuj	Typ	Nazwa
1	<input checked="" type="checkbox"/>	N.O.	SENSOR 1
2	<input checked="" type="checkbox"/>	N.O.	SENSOR 2
3	<input checked="" type="checkbox"/>	N.O.	SENSOR 3
4	<input checked="" type="checkbox"/>	N.O.	SENSOR 4
5	<input checked="" type="checkbox"/>	N.O.	SENSOR 5
6	<input checked="" type="checkbox"/>	N.O.	SENSOR 6

Wszystko

N.O.

Domyślnie Zastosuj Wyjście

Zaznacz „Aktywuj” dla danego wejścia alarmowego, wybierz typ wejścia (N.O/N.C.). Jeśli chcesz zastosować te same ustawienia dla wszystkich wejść zaznacz „Wszystko”, a następnie kliknij „Zastosuj”. Kliknij przycisk "Domyślnie" aby przywrócić ustawienia fabryczne; kliknij przycisk "Zastosuj" aby zapisać ustawienia; kliknij przycisk "Wyjście" aby wyjść.

Zakładka „Czas alarmu”:

KAM	Czas trwania [s]	Aktywuj
1	10	Ustawienia
2	10	Ustawienia
3	10	Ustawienia
4	10	Ustawienia
5	10	Ustawienia
6	10	Ustawienia

Wszystko

10 Ustawienia

Domyślnie Zastosuj Wyjście

Wybierz czas trwania alarmu dla każdej kamery oddzielnie, następnie w kolumnie „Aktywuj” kliknij przycisk „Ustawienia” aby zdefiniować reakcję rejestratora na alarm z danego wejścia.

### Definiowanie reakcji rejestratora na naruszenie wejścia alarmowego

Zakładka „Alarm”:

AKTYWUJ - Kanał 1	
Alarm Nagrywanie P.T.Z.	
Buzer	<input checked="" type="checkbox"/>
Kamera na pełny ekran	Nic
Wyjście alarmowe	<input type="checkbox"/> 1
Email	<input type="checkbox"/>
Zdjęcie	
<input type="checkbox"/> 1	<input type="checkbox"/> 2
<input checked="" type="checkbox"/> 1	<input type="checkbox"/> 3
<input type="checkbox"/> 2	<input type="checkbox"/> 4
<input type="checkbox"/> 3	<input type="checkbox"/> 5
<input type="checkbox"/> 4	<input type="checkbox"/> 6
<input type="checkbox"/> 5	<input type="checkbox"/> 7
<input type="checkbox"/> 6	<input type="checkbox"/> 8
<input type="checkbox"/> 7	<input type="checkbox"/> 9
<input type="checkbox"/> 8	<input type="checkbox"/> 10
<input type="checkbox"/> 9	<input type="checkbox"/> 11
<input type="checkbox"/> 10	<input type="checkbox"/> 12
<input type="checkbox"/> 11	<input type="checkbox"/> 13
<input type="checkbox"/> 12	<input type="checkbox"/> 14
<input type="checkbox"/> 13	<input type="checkbox"/> 15
<input type="checkbox"/> 14	<input type="checkbox"/> 16
<input type="checkbox"/> 15	
<input type="checkbox"/> 16	
OK Wyjście	

**Buzer:** Alarm spowoduje włączenie brzęczyka w rejestratorze.

**Kamera na pełny ekran:** Jeśli wybierzesz tu określoną kamerę, w przypadku alarmu jej obraz zostanie wyświetlony na pełnym ekranie.

**Wyjście alarmowe:** alarm spowoduje uaktywnienie wyjścia alarmowego

**Email:** alarm spowoduje wysłanie na wskazany e-mail wiadomości zawierającej informację o alarmie, nazwę urządzenia, nazwę kamery oraz zapisane klatki obrazu z tej kamery.

**Obraz:** Wybór kanałów, z których klatki mają zostać zapisane i wysłane wraz z wiadomością e-mail. Po dokonaniu wyboru opcji kliknij OK aby zapisać.

Zakładka „Nagrywanie”: w tej zakładce możesz wybrać kamery, z których obraz ma być nagrywany w przypadku wystąpienia alarmu. Po dokonaniu wyboru kliknij OK aby zapisać.

Kliknij przycisk "Domyślnie" aby przywrócić ustawienia fabryczne; kliknij przycisk "Zastosuj" aby zapisać ustawienia; kliknij przycisk "Wyjście" aby wyjść.

Harmonogram działania wejścia alarmowego:

Utwórz harmonogram alarmów w taki sam sposób jak harmonogram nagrywania w/g czasu; patrz punkt 5.4.1.

### 5.5.2. Alarm wywołany ruchem

Menu główne → Ustawienia → Alarm → Ruch

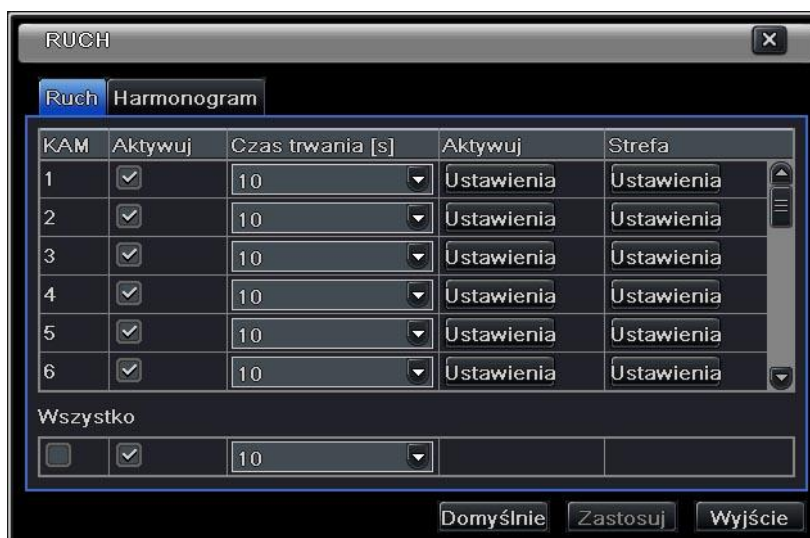

Zaznacz „Aktywuj” dla danej kamery, wybierz czas trwania alarmu. Jeżeli w czasie trwania alarmu zostanie wykryty ponowny ruch, będzie on traktowany jako ruch ciągły – ruch wykryty po upływie tego czasu będzie traktowany jako oddzielne zdarzenie. W kolumnie „Aktywuj” kliknij przycisk „Ustawienia” aby zdefiniować reakcję rejestratora na wywołanie alarmu detekcji ruchu – zdefiniuj reakcję, podobnie jak reakcję na alarm z wejścia – patrz punkt 5.5.1

Następnie w kolumnie „Strefa” kliknij przycisk „Ustawienia” aby zdefiniować obszar i czułość detekcji ruchu.

Pole detekcji ruchu definiuje się klikając lewym przyciskiem myszy na wybranej części obrazu – fragmenty pokryte niebieską siatką to obszary detekcji. Przesuń mysz z wciśniętym lewym przyciskiem, aby zaznaczyć lub odznaczyć większy obszar. Kliknij prawym przyciskiem aby wywołać menu ustawień detekcji ruchu (na dole ekranu, rysunek powyżej).

Aby zaznaczyć wszystko kliknij . Kliknięcie ikony  usuwa cały zaznaczony obszar detekcji. Czulość detekcji ustawia się w przedziale 1÷8 za pomocą suwaka.

Aby sprawdzić działanie detekcji ruchu kliknij ikonę . Jest to tryb testowania detekcji - na obrazie w chwili wykrycia ruchu będzie się pojawiała żółta figurka idącego człowieka.

Aby zapisać ustawienia kliknij ikonę , kliknij ikonę  aby wyjść.

***Uwaga:*** Fabrycznie obszar detekcji jest zdefiniowany jako cały obszar obrazu.

Aby nadać te same ustawienia wszystkim kamerom zaznacz "Wszystkie" i kliknij przycisk "Zastosuj" aby zapisać.

Kliknij przycisk "Domyślnie" aby przywrócić ustawienia fabryczne; kliknij przycisk "Zastosuj" aby zapisać ustawienia; kliknij przycisk "Wyjście" aby wyjść.

W zakładce „Harmonogram” utwórz harmonogram alarmów detekcji ruchu w taki sam sposób jak harmonogram nagrywania w/g czasu; patrz punkt 5.4.1

### 5.5.3. Inne alarmy

Menu główne → Ustawienia → Alarm → Inny Alarm

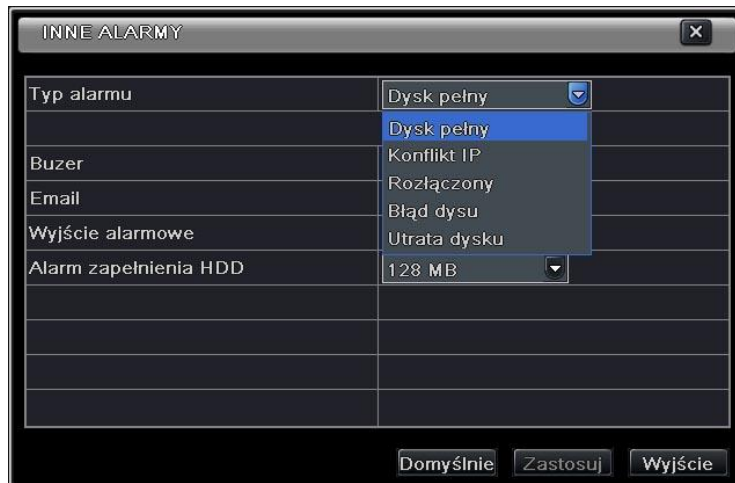

**Dysk pełny:** Możesz wybrać rodzaj alarmu w przypadku zapelniania dysku- dodatkowo w polu „Alarm zapelnienia HDD” możesz określić ilość miejsca na dysku, poniżej której wystąpi stan alarmu.

**Konflikt IP:** Możesz wybrać rodzaj alarmu w przypadku konfliktu adresów IP w sieci.

**Rozłączony:** Możesz wybrać rodzaj alarmu w przypadku braku połączenia z siecią.

**Utrata dysku:** Możesz wybrać rodzaj alarmu w przypadku awarii dysku twardego.

Kliknij przycisk "Domyślnie" aby przywrócić ustawienia fabryczne; kliknij przycisk "Zastosuj" aby zapisać ustawienia; kliknij przycisk "Wyjście" aby wyjść.

#### 5.5.4. Wyjścia alarmowe

Menu główne → Ustawienia → Alarm → Wyjście alarmowe

Zakładka „Wyjście alarmowe”:

KAM	Nazwa przekaźnika	Czas trwania [s]
1	ALARM OUT 1	10

Wszystko  10

Domyślnie Zastosuj Wyjście

Możesz nadać nazwę przekaźnikowi alarmowemu i wybrać czas podtrzymania (odstęp czasu pomiędzy dwoma kolejnymi alarmami). Aby nadać te same ustawienia wszystkim wyjściom zaznacz "Wszystko" i kliknij przycisk "Zastosuj" aby zapisać.

Kliknij przycisk "Domyślnie" aby przywrócić ustawienia fabryczne; kliknij przycisk "Zastosuj" aby zapisać ustawienia; kliknij przycisk "Wyjście" aby wyjść.

Zakładka „Harmonogram”: utwórz harmonogram wyjścia alarmowego w taki sam sposób jak harmonogram nagrywania w/g czasu; patrz punkt 5.4.1

**Fabrycznie harmonogram wyjścia alarmowego obejmuje 24h 7 dni w tygodniu**

Zakładka „Buzer”: sygnalizacja działania wyjścia alarmowego brzęczykiem wewnątrz rejestratora - zaznacz funkcję Buzer i wybierz czas jego działania.

## 5.6. Konfiguracja sieci

### 5.6.1. Sieć

Menu główne → Ustawienia → Sieć → Sieć

Ustawienie	Wartość
Port HTTP	80
Port serwera	6036
Uzyskaj IP automatycznie	<input checked="" type="checkbox"/>
Adres IP	192.168.011.061
Maska	000.000.000.000
Brama	192.168.011.001
1szy DNS	192.168.011.001
2gi DNS	000.000.000.000
PPPoE	<input type="checkbox"/>
Użytkownik	
Hasło	

Domyślnym portem HTTP jest 80. Jeśli zmienimy tę wartość to przy próbie zdalnego połączenia z rejestratorem trzeba dodać numer portu do adresu IP, np. jeśli port HTTP jest ustawiony na 82, a adres IP to 192.168.0.25 to pełnym adresem będzie: `http://192.168.0.25:82`

Port serwera wykorzystywany jest do połączenia z rejestratorem poprzez oprogramowanie CMS.

Jeśli jest zaznaczona opcja "Uzyskaj IP automatycznie", urządzenie uzyska adres IP, maskę podsięci, bramę i serwery DNS z DHCP (np. z routera).

Możesz użyć protokołu PPPoE, aby bezpośrednio podłączyć rejestrator do modemu ADSL. Zaznacz pole wyboru "PPPoE" i dodaj nazwę użytkownika i hasło, kliknij przycisk "Zastosuj", a następnie "Test", aby sprawdzić czy nie ma problemu z połączeniem.

**Wskazówka:** do łączenia wielu systemów używaj kolejnych adresów IP i portów, np. 10.0.0.95 z portami 95 i 6095, 10.0.0.96 z portami 96 i 6096.

## 5.6.2. Strumień dodatkowy

Menu główne → Ustawienia → Sieć → 2gi strumień

Wybierz ilość klatek/s, rozdzielczość, jakość, kodowanie i maksymalną szybkość transmisji.

Aby nadać te same ustawienia wszystkim kamerom zaznacz "Wszystko" i kliknij przycisk "Zastosuj" aby zapisać.

Kliknij przycisk "Domyślnie" aby przywrócić ustawienia fabryczne; kliknij przycisk "Zastosuj" aby zapisać ustawienia; kliknij przycisk "Wyjście" aby wyjść.

## 5.6.3. Email

Menu główne → Ustawienia → Sieć → Email

**SMTP Serwer / Port:** nazwa i numer portu serwera SMTP.

**Szyfrowanie SSL:** szyfrowanie poczty protokołem SSL.

**Adres Nadawcy:** adres email nadawcy.

**Hasło:** hasło do serwera poczty wychodzącej.

**Adres odbiorcy:** adres email odbiorców – można tu zdefiniować do trzech adresów. Wciśnięcie przycisku **Test** powoduje wysłanie przez rejestrator emaila testowego.

**Załącz zdjęcie:** jeśli zaznaczona jest ta opcja, wysłany mail będzie zawierał klatkę obrazu z chwili alarmu (patrz rozdział 5.3.6).

#### 5.6.4. Serwer

Menu główne → Ustawienia → Sieć → Serwer

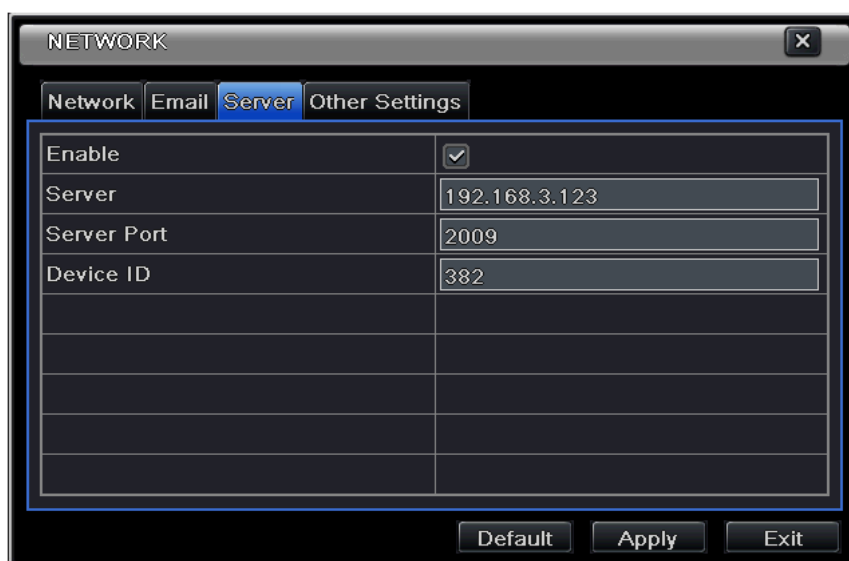

Enable	<input checked="" type="checkbox"/>
Server	192.168.3.123
Server Port	2009
Device ID	382

At the bottom of the window are three buttons: "Default", "Apply", and "Exit".

Ustawienia te dotyczą połączenia z serwerem ECMS/NVMS

Zaznacz pole „Aktywny”, wpisz adres IP i port serwera ECMS/NVMS. Aby dodać nowe urządzenie do serwera, włącz w nim autoraportowanie a następnie wpisz numer ID i pozostałe informacje o urządzeniu. Następnie kliknij „Zastosuj” – rejestrator zostanie dołączony do serwera.

### 5.6.5. NAT

Menu główne → Ustawienia → Sieć → NAT

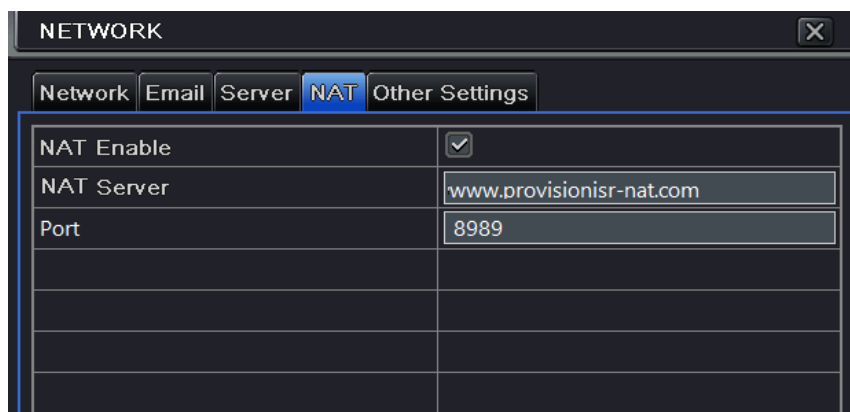

Setting	Value
NAT Enable	<input checked="" type="checkbox"/>
NAT Server	www.provisionisr-nat.com
Port	8989

Aby włączyć usługę NAT zaznacz pole „NAT Enable”. Następnie w polu „NAT Server” wpisz adres serwera a polu „Port” odpowiedni numer portu. Kliknij „Zastosuj” aby zapisać ustawienia.

### 5.6.6. Inne ustawienia

Setting	Value
DDNS	<input type="checkbox"/>
Typ DDNS	www.dvrddns.com
Użytkownik	
Hasło	
Domena hosta	
Interwał aktualizacji [H]	3
	Test
UPnP	<input type="checkbox"/>

Buttons at the bottom: Domyślnie, Zastosuj, Wyjście

Aby włączyć usługę DDNS trzeba założyć konto na odpowiednim serwerze. Następnie należy wpisać nazwę użytkownika, hasło, nazwę domeny oraz określić co ile czasu rejestrator zgłasza swój numer IP do serwera. Przycisk **Test** umożliwia sprawdzenie działania usługi.

Zaznacz **opcję UPnP** jeśli chcesz korzystać z tej usługi.

Kliknij przycisk "Domyślnie" aby przywrócić ustawienia fabryczne; kliknij przycisk "Zastosuj" aby zapisać ustawienia; kliknij przycisk "Wyjście" aby wyjść.

## 5.7. Zarządzanie użytkownikami

Menu główne → Ustawienia → Użytkownik

Kliknij przycisk „Dodaj”, aby wyświetlić okno dodawania użytkownika

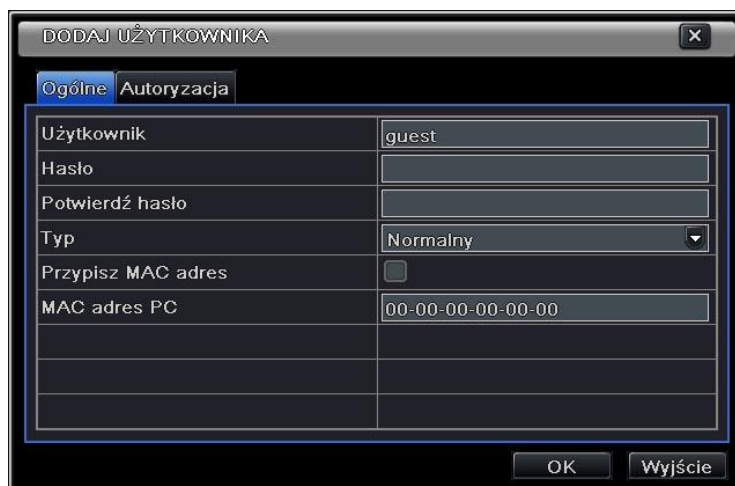

Wprowadź nazwę użytkownika i hasło; wybierz typ użytkownika: normalny lub zaawansowany; możesz też powiązać tego użytkownika z adresem MAC zaznaczając pole „Przypisz MAC adres”. Kliknij przycisk „OK” - użytkownik zostanie dodany do listy; kliknij przycisk „Wyjście”, aby wyjść.

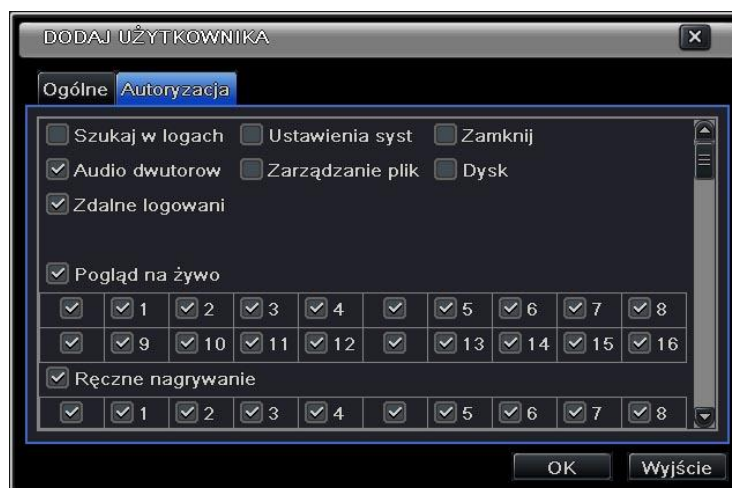

Po dodaniu użytkownika, przejdź do zakładki „Autoryzacja”. W tej zakładce określasz uprawnienia tego użytkownika – czyli to, jakie operacje może on wykonywać. Po zaznaczeniu odpowiednich opcji kliknij OK aby zapisać.

Aby zmienić ustawienia użytkownika w oknie „Konta” wybierz użytkownika i w zależności od tego co chcesz zmienić (wszystkie ustawienia lub tylko hasło), kliknij przycisk „Ustawienia” lub „Zamień hasło”, ewentualnie „Usuń” jeśli chcesz usunąć tego użytkownika. Po zakończeniu operacji kliknij „Wyjście” aby wyjść.

## 5.8. Zaawansowane

Menu zaawansowana składa się z trzech podmenu: reset, import/export oraz czarna/biała lista.

### 5.8.1. Reset

Zresetowanie wszystkich ustawień do fabrycznych i ponowne uruchomienie urządzenia.

### 5.8.2. Import/Export

Użytkownik może eksportować ustawienia rejestratora do pliku na pamięci przenośnej USB, a następnie zaimportować wybrane ustawienia do tego samego lub innego rejestratora.

### 5.8.3. Lista blokad/zezwoleń

	ID	IP od	do
<input type="checkbox"/>	1	000.000.000.000	000.000.000.000
<input type="checkbox"/>	2	000.000.000.000	000.000.000.000
<input type="checkbox"/>	3	000.000.000.000	000.000.000.000
<input type="checkbox"/>	4	000.000.000.000	000.000.000.000
<input type="checkbox"/>	5	000.000.000.000	000.000.000.000
<input type="checkbox"/>	6	000.000.000.000	000.000.000.000
<input type="checkbox"/>	7	000.000.000.000	000.000.000.000
<input type="checkbox"/>	8	000.000.000.000	000.000.000.000
<input type="checkbox"/>	9	000.000.000.000	000.000.000.000

Administrator może zablokować/zezwoić innym użytkownikom dostęp do rejestratora według ich adresów IP. Na przykład jeśli administrator chce zablokować użytkowników komputerów o adresach IP od 196.168.000.002 do 196.168.000.004, może on zaznaczyć opcję „Czarna lista”, a następnie wprowadzić zakres blokowanych adresów IP. Jeśli administrator chce wybrać grupę użytkowników, którzy mają dostęp do rejestratora – może zaznaczyć opcję „Biała lista” i dodać zakresy adresów IP do listy adresów dozwolonych. W takim przypadku użytkownicy spoza tego/tych zakresów nie będą mieli dostępu do rejestratora.

Kliknij „Zastosuj” aby zapisać ustawienia, kliknij „Wyjście” aby wyjść.

## 6. Wyszukiwanie nagrań, odtwarzanie i archiwizacja

### 6.1. Wyszukiwanie po czasie

Menu główne → Wyszukaj → Wyszukiwanie po czasie

Wybierz kanał/kanały i tryb wyświetlania (podświetlona data oznacza, że są nagrania z tego dnia). Wybierz datę, naciśnij przycisk "Wyszukaj", kliknij na siatce czasu, aby wybrać czas rozpoczęcia nagrania lub ustaw czas ręcznie w polu „Start”. Inną opcją jest kliknięcie przycisku Play  aby odtworzyć w ekranie głównym nagranie z ostatnich 30 minut.

### 6.2. Wyszukiwanie po zdarzeniach

Menu główne → Wyszukaj → Wyszukiwanie po zdarzeniach

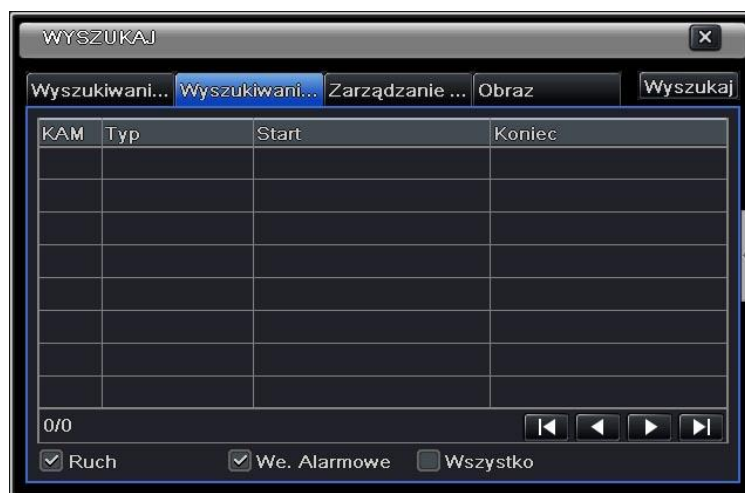

Kliknij przycisk "Wyszukaj" aby wyświetlić listę zdarzeń. Możesz tutaj wybrać datę i kanał oraz typ zdarzenia (detekcja ruchu, wejście alarmowe lub wszystkie zdarzenia). Dwukrotne kliknięcie na określonym zdarzeniu rozpocznie odtwarzanie nagrania powiązanego z tym zdarzeniem.

### 6.3. Zarządzanie plikami

Menu główne → Wyszukaj → Zarządzanie plikami

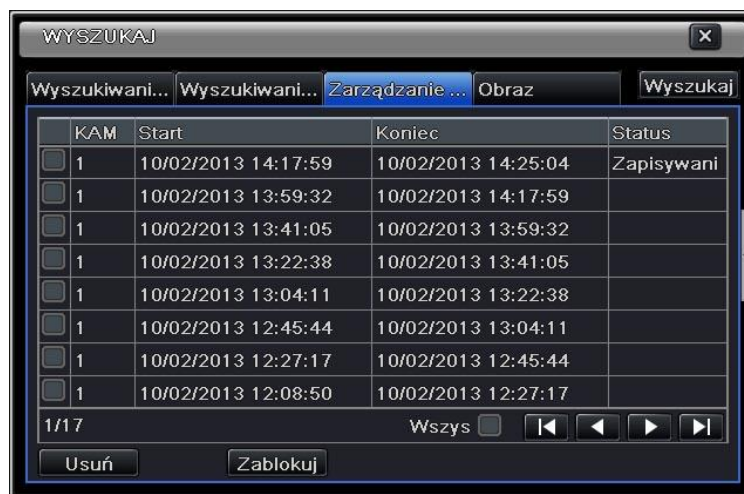

Po kliknięciu przycisku "Wyszukaj" pliki zostaną wyświetlane w formie listy. Możesz dokonać selekcji według daty i numeru kanału.

**Zablokuj:** wybierz plik i kliknij przycisk "Zablokuj", aby zablokować ten plik, plik ten nie zostanie nadpisany dopóki nie zostanie odblokowany.

**Odblokuj:** wybierz zablokowany plik i kliknij przycisk "Odblokuj", aby odblokować plik.

**Usuń:** wybierz odblokowany plik i kliknij przycisk „Usuń”, aby go usunąć. Po wybraniu opcji "Wszystko", użytkownik może zablokować, odblokować lub usunąć wszystkie pliki. Podwójne kliknięcie na plik spowoduje rozpoczęcie jego odtwarzania

### 6.4. Wyszukiwanie według zdjęć

Menu główne → Wyszukaj → Obraz

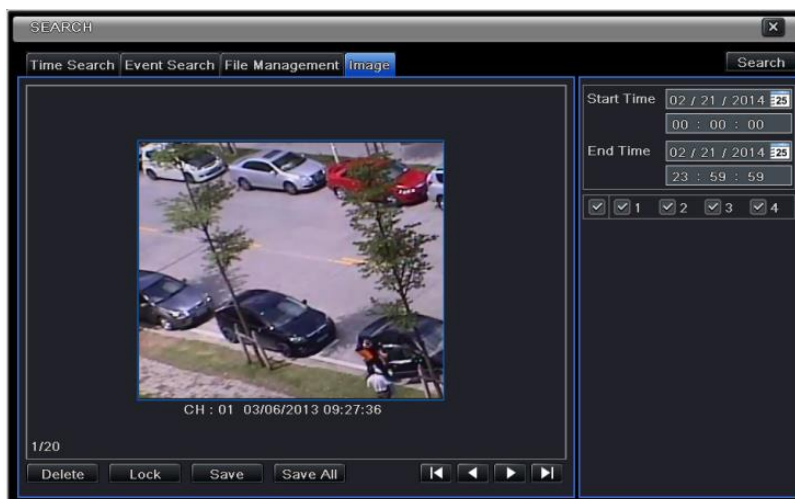

Zakładka ta umożliwia wybór przedziału czasu oraz kanałów do przeszukiwania przechwyconych klatek (zdjęć) oraz ich blokowanie i usuwanie. Maksymalna ilość zapisanych zdjęć to 2000. Jeśli jest ich więcej – najnowsze zdjęcia nadpisują najstarsze. Podwójne kliknięcie wybranego zdjęcia spowoduje rozpoczęcie odtwarzania zapisu od momentu, w którym zostało zrobione to zdjęcie.

## 6.5. Archiwizowanie

Rejestrator umożliwia tworzenie kopii zapasowych na wbudowanym napędzie DVD SATA lub na zewnętrznej pamięci USB (pendrive). Kopię zapasową można również wykonać zdalnie za pomocą przeglądarki internetowej.

Menu główne → Kopia

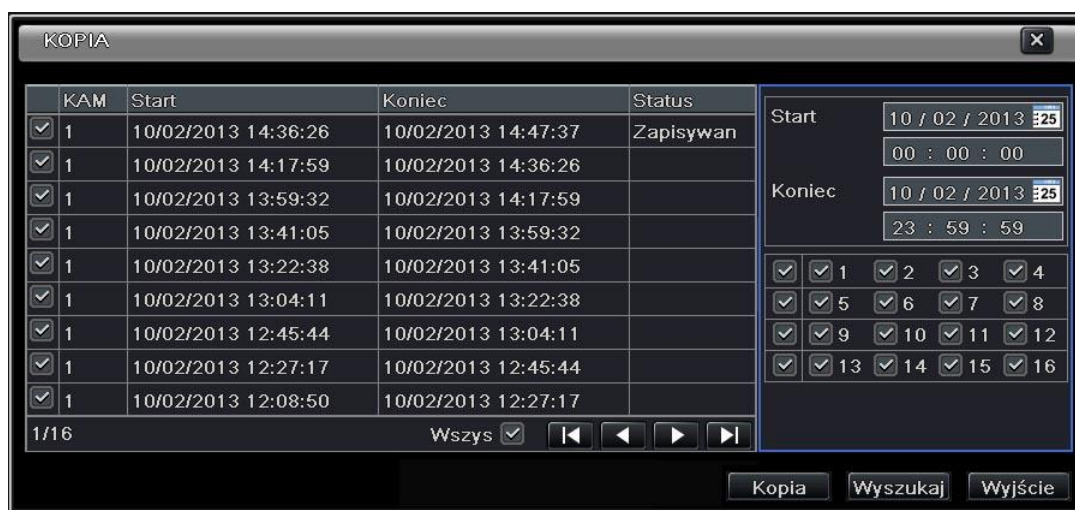

Ustaw czas początku i końca, wybierz kanały i kliknij przycisk „Wyszukaj”; wyszukane dane będą wyświetlone w postaci listy plików. Wybierz pliki lub zaznacz opcję "Wszystko", aby wybrać wszystkie, a następnie kliknij przycisk "Kopia", co spowoduje wyświetlenie okna zapisu kopii. Okno zapisu zawiera informację o wymaganej ilości miejsca na utworzenie kopii oraz można w nim wybrać rodzaj nośnika (DVD/USB) i format plików (DVR/AVI) w jakich kopia zostanie zapisana. Kliknięcie przycisku "Start" rozpocznie tworzenie kopii zapasowej.

## 7. Zarządzanie DVR

### 7.1. Sprawdzanie informacji o systemie

#### 7.1.1. System

Można tu sprawdzić wersję sprzętową, wersję MCU, wersję jądra, identyfikator urządzenia itp.

#### 7.1.2. Zdarzenia

Przeglądanie i wyszukiwanie zdarzeń w/g czasu i daty. Pamięć zdarzeń można wyeksportować do pliku na pendrive.

#### 7.1.3. Log

Log zawiera informacje o operacjach wykonywanych przez użytkowników. Można je tu wyszukiwać w/g czasu i daty oraz filtrować w/g rodzaju operacji. Log można wyeksportować do pliku na pendrive.

#### 7.1.4. Sieć

Przeglądanie parametrów sieci (numer IP, maska itd.)

#### 7.1.5. Użytkownicy online

Przeglądanie użytkowników aktualnie zalogowanych do rejestratora.

**Odśwież:** odświeżenie interfejsu.

**Rozłącz:** administrator może odłączyć wybranego użytkownika . Po odłączeniu użytkownika nie będzie on mógł się zalogować przez pięć minut.

#### 7.1.6. Nagrywanie

Można tu sprawdzić ustawienia nagrywania takie jak rozdzielczość i ilość klatek na sekundę

#### 7.1.7. QR Code

Po kliknięciu w tą ikonę na ekranie ukaże się kod QR, który można zeskanować za pomocą aplikacji na urządzeniu przenośnym w celu umożliwienia nawiązania przez aplikację połączenia z rejestratorem poprzez serwer NAT

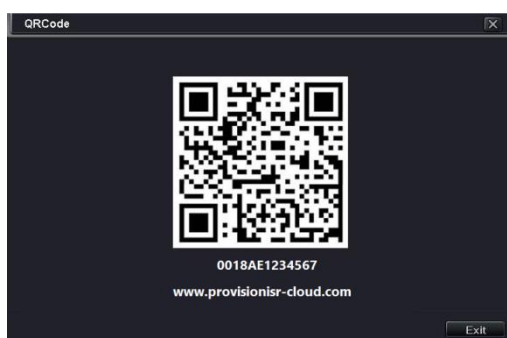

### 7.2. Alarm ręczny

W tym menu użytkownik może wywołać alarm ręcznie.

### 7.3. Zarządzanie dyskami

#### Formatowanie dysku

Menu → Zarządzanie dyskami

**Uwaga: przed rozpoczęciem nagrywania należy sformatować dysk twardy. Jeśli dysk nie jest sformatowany, rejestrator nie będzie nagrywał obrazu z kamer.**

Aby sformatować dysk wybierz dysk twardy na liście, a następnie kliknij przycisk "Formatuj".

**Uwaga: W trakcie formatowania wszystkie nagrane pliki na dysku twardym zostaną usunięte.**

#### Zaawansowane

Diagnostyka dysków – przeglądanie typów, numerów fabrycznych, temperatury itd.

### 7.4. Aktualizacja oprogramowania sprzętowego (firmware)

Aktualizacja firmware rejestratora może zostać wykonana tylko poprzez port USB (pendrive).

Pendrive musi być sformatowany w systemie FAT32, po sformatowaniu należy skopiować na niego odpowiedni plik otrzymany od dostawcy urządzenia. Po włożeniu do gniazda USB pendrive będzie widoczny w menu zarządzania dyskami.

#### Procedura aktualizacji:

Po włożeniu do gniazda USB pendriva z odpowiednim plikiem, wejdź do Menu główne → Aktualizuj – otworzy się okno z listą plików, wybierz właściwy plik i kliknij przycisk „Aktualizuj”. Zaczekaj na zakończenie procesu aktualizacji.

**Uwaga:** W trakcie aktualizacji nie wolno odłączać zasilania od rejestratora.

### 7.5. Wylogowywanie

Kliknij ikonę „Wyloguj”, a następnie kliknij przycisk OK aby zatwierdzić. Jeśli chcesz się zalogować ponownie, kliknij ikonę , wpisz nazwę użytkownika i hasło po czym kliknij przycisk „Zaloguj”.

## 8. Zdalny podgląd i odtwarzanie

### 8.1. Połączenie przez NAT

#### 8.1.1. Ustawienia NAT

- a) Podłącz rejestrator do zasilania i do sieci LAN
- b) Wejdź do Menu główne → Ustawienia → Sieć. Sprawdź i ewentualnie skoryguj ustawienia DHCP, numer IP, maskę podsieci i Gateway.
- c) Wejdź do zakładki NAT i zaznacz pole „NAT” Enable”
- d) Kliknij „Zastosuj” aby zapisać

#### 8.1.2. Połączenie przez NAT

Po skonfigurowaniu ustawień NAT w rejestratorze, otwórz przeglądarkę i wpisz adres <http://www.provision-cloud.com>. Jeśli łączysz się z rejestratorem po raz pierwszy, przeglądarka doinstaluje sobie składnik ActiveX. Po zainstalowaniu ActiveX pojawi się okno logowania:

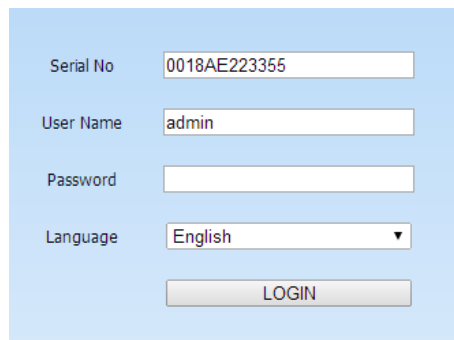

Serial No	<input type="text" value="0018AE223355"/>
User Name	<input type="text" value="admin"/>
Password	<input type="password"/>
Language	<input type="text" value="English"/>
<input type="button" value="LOGIN"/>	

**Serial No:** MAC adres rejestratora (wejdź do Menu Główne → Informacje → QR Code i odczytaj numer pod kodem QR)

**User Name:** Nazwa użytkownika NVR (fabrycznie „Admin”)

**Password:** Hasło NVR (fabrycznie „123456”)

### 8.2. Zdalny dostęp przez przeglądarkę internetową

Aby zdalny dostęp do rejestratora był możliwy rejestrator musi być podłączony do sieci LAN/WAN. Podłącz rejestrator do routera oraz skonfiguruj ustawienia sieci.

#### 8.2.1. LAN

- a) Wejdź do Menu Główne → Ustawienia → Sieć, wprowadź adres IP i maskę podsieci.  
W przypadku korzystania z serwera DHCP, należy włączyć opcję DHCP zarówno w rejestratorze jak i w routerze.
- b) Wejdź do ustawień nagrywania, aby ustawić parametry transmisji video przez sieć, takie jak rozdzielczość, ilość klatek/s itp.

- c) Otwórz przeglądarkę na komputerze w tej samej sieci lokalnej. Wprowadź adres IP rejestratora w pasku adresu przeglądarki i naciśnij ENTER.
- d) Przeglądarka pobierze automatycznie komponent ActiveX. W oknie logowania wpisz nazwę użytkownika i hasło.

**Wskazówka:** Jeśli portem HTTP nie jest 80, należy dodać numer portu po adresie IP. Na przykład, gdy ustawimy port HTTP jako 82, w adresie IP należy wprowadzić: 192.168.0.25:82

Nazwa użytkownika i hasło są takie same jak w rejestratorze. Domyślną nazwą użytkownika jest „admin”, a hasłem: „123456”.

### 8.2.2. WAN

Istnieją dwa sposoby podłączenia rejestratora do Internetu.

#### 1. Podłączenie rejestratora do Internetu za pośrednictwem routera (przekierowanie portów).

- a) Wejdź do Menu Główne → Ustawienia → Sieć, wprowadź adres IP i maskę podsieci.  
W przypadku korzystania z serwera DHCP, należy włączyć opcję DHCP zarówno w rejestratorze jak i w routerze.
- b) W ustawieniach routera (serwer wirtualny) utwórz przekierowanie portu na adres IP rejestratora w sieci wewnętrznej. Skonfiguruj zaporę tak, aby umożliwić dostęp do rejestratora. (Jeśli użytkownik włączył funkcję UPnP w rejestratorze i routerze, można pominąć ten krok.)
- c) Jeśli użytkownik chce korzystać z domeny, można zarejestrować nazwę domeny na serwerze DNS obsługiwany przez rejestrator lub router, a następnie przypisać do niej rejestrator lub router. Rejestrator obsługuje [www.dns2p.com](http://www.dns2p.com), [www.meibu.com](http://www.meibu.com), [www.dyndns.com](http://www.dyndns.com) i [www.no-ip.com](http://www.no-ip.com).
- d) Otwórz przeglądarkę, wprowadź adres IP lub nazwę domeny i naciśnij ENTER.
- e) Przeglądarka pobierze automatycznie komponent ActiveX. W oknie logowania wpisz nazwę użytkownika i hasło.

#### 2. Podłączenie rejestratora bezpośrednio do Internetu.

- a) Wejdź do Menu Główne → Ustawienia → Sieć, włącz funkcję PPPoE, a następnie wprowadź nazwę użytkownika oraz hasło otrzymane od usługodawcy. Następnie kliknij przycisk "Zastosuj"- rejestrator połączy się z serwerem.
- b) Wejdź do Menu Główne → Ustawienia → Sieć aby sprawdzić adres IP rejestratora.
- c) Otwórz przeglądarkę, wprowadź adres IP rejestratora w pasku adresu przeglądarki i naciśnij ENTER.
- d) Przeglądarka pobierze automatycznie komponent ActiveX. W oknie logowania wpisz nazwę użytkownika i hasło.

### 8.3. Podgląd na żywo przez przeglądarkę

#### Definicje symboli i funkcji:

- |   |                            |
|---|----------------------------|
| ① Wskaźnik kanału                       | ② Tryb wyświetlania ekranu |
| ③ Głośność                              | ④ Zdjęcie                  |
| ⑤ Początek nagrywania                   | ⑥ Dwukierunkowe audio      |
| ⑦ Początek zapisu klienta               | ⑧ Odtwarzanie              |
| ⑨ Kolor menu                            | ⑩ Menu kontroli PTZ        |
| ⑪ Główny/zastępczy strumień/stan zapisu |                            |

Uwaga: kliknij , aby ręcznie włączyć nagrywanie lokalne, plik nagrania zostanie zapisany w komputerze.

#### Tryb wyświetlania obrazu:

Kliknij ikonę  obok wybranego trybu wyświetlania – otworzy się okno wyboru kamer dla tego trybu, możesz wybrać dowolne kamery dla każdego podziału ekranu, np. przy podziale ekranu na cztery mogą być wyświetlane kamery 2, 8, 16 i 17. Kliknij OK, aby zapisać ustawienia.

<input checked="" type="checkbox"/>	<input checked="" type="checkbox"/> 01	<input checked="" type="checkbox"/> 02	<input checked="" type="checkbox"/> 03	<input checked="" type="checkbox"/> 04
<input checked="" type="checkbox"/>	<input checked="" type="checkbox"/> 05	<input checked="" type="checkbox"/> 06	<input checked="" type="checkbox"/> 07	<input checked="" type="checkbox"/> 08
<input type="checkbox"/>	<input type="checkbox"/> 09	<input type="checkbox"/> 10	<input type="checkbox"/> 11	<input type="checkbox"/> 12
<input type="checkbox"/>	<input type="checkbox"/> 13	<input type="checkbox"/> 14	<input type="checkbox"/> 15	<input type="checkbox"/> 16
<input type="button" value="Ok"/> <input type="button" value="Cancel"/>				

## Przechwytywanie klatek (zdjęć)

Kliknij ikonę , system automatycznie przechwyci zdjęcie i zapisze na dysku komputera. Wcześniej należy określić ścieżkę zapisu dla zdjęć (Konfiguruj → Lokalna konfiguracja).

## Regulacja kolorów:

Dla każdej kamery indywidualnie można dostosować jasność, kontrast, nasycenie i korekcję koloru.

Przyciski	Opis
	Regulacja jasności
	Regulacja kontrastu
	Regulacja nasycenia
	Korekcja koloru
	Kliknij aby przywrócić ustawienia fabryczne
	Kliknij aby zapisać

## Sterowanie PTZ

Podłącz kamerę do urządzenia poprzez port RS485; upewnij się, że wybrałeś prawidłowy protokół i prędkość transmisji (taki sam jak w kamerach). Użytkownik może sterować kamerą obrotową w pełnym zakresie (presety, zoom, ostrość, przesłona, wycieraczka itd.)

Definicje przycisków:

Przyciski	Opis
	Obrót kamery w pionie i w poziomie
	Regulacja prędkości obrotu
	Przesłona: (+ otwiera / – zamyka)
	Zoom: + przybliży obraz, – oddała obraz
	Ostrość: użyj przycisków + i – aby uzyskać prawidłową ostrość
	Wybór presetu
	Wybór patrolu
	Śledzenie
	Auto scan
	Wycieraczka
	Oświetlacz

## Wybór strumienia video

Kliknij prawym przyciskiem myszy w oknie podglądu obrazu - pojawi się okno wyboru opcji

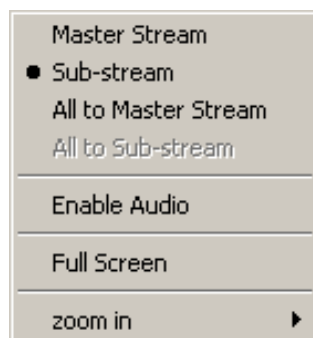

**Stream:** rejestrator obsługuje strumień główny i strumień dodatkowy. Strumień główny posiada wyższą rozdzielczość i rozdzielczość (do 25 kl/s na każdą kamerę), ale jednocześnie wymaga większej przepustowości sieci; strumień zastępczy ma niską rozdzielczość i rozdzielczość (maksymalnie 6kl/s na każdą kamerę), ale nie wymaga dużej przepustowości sieci.

Użytkownik może wybrać strumień stosownie do przepustowości swojego łącza internetowego.

**Wszystkie kanały jako strumień główny/dodatkowy:** ustawienie wszystkich kamer na strumień główny lub dodatkowy.

**Włącz audio:** Włączenie lub wyłączenie dźwięku.

**Pełny ekran:** W trybie pełnoekranowym obraz z kamer wyświetlany jest na całym ekranie - pasek narzędzi pozostaje ukryty. Aby przywrócić pasek narzędzi kliknij na obraz dwukrotnie lewym przyciskiem myszy lub jednokrotnie prawym.

**Powiększanie:** Powiększenie obrazu z jednej kamery

## 8.4. Zdalne odtwarzanie i archiwizacja

### 8.4.1. Zdalne odtwarzanie

Kliknij przycisk  aby wejść do trybu odtwarzania nagrań. Wybierz datę nagrania i kamerę, a następnie kliknij dwukrotnie wybrany plik na liście – rozpocznie się odtwarzanie zapisanego materiału.

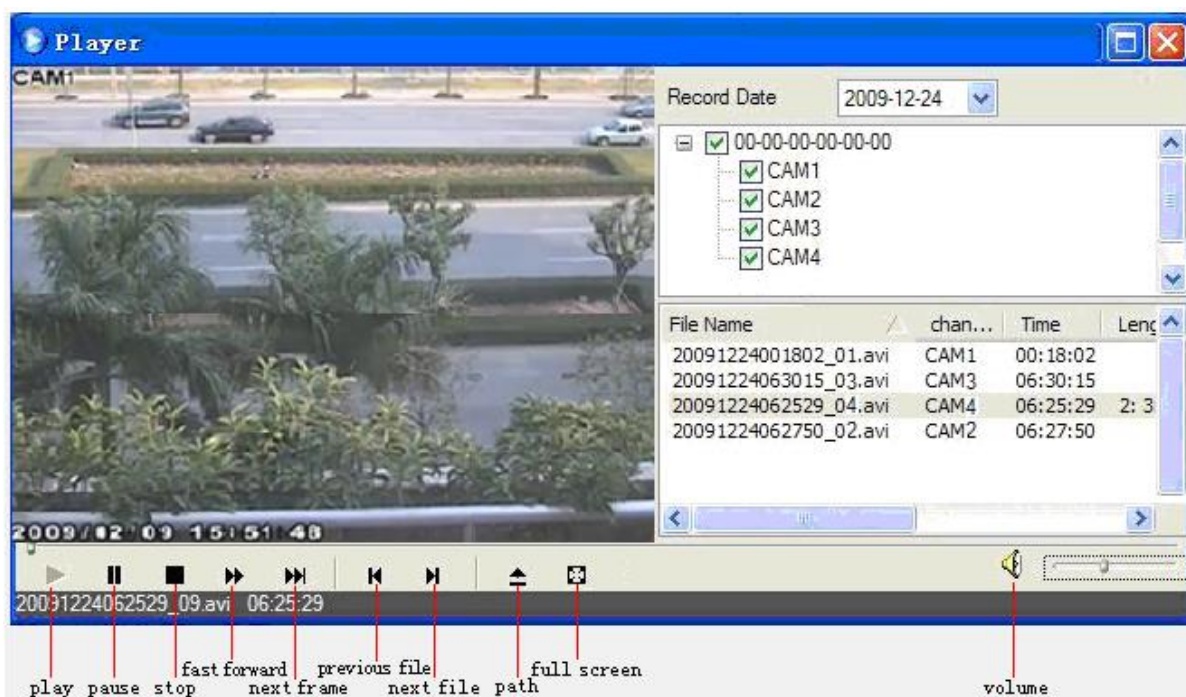

Możesz zdalnie wyszukiwać nagrania przez czas, zdarzenie oraz zarządzać plikami.

## Szukanie według czasu:

a) Wejść do Wyszukaj → Szukaj po czasie

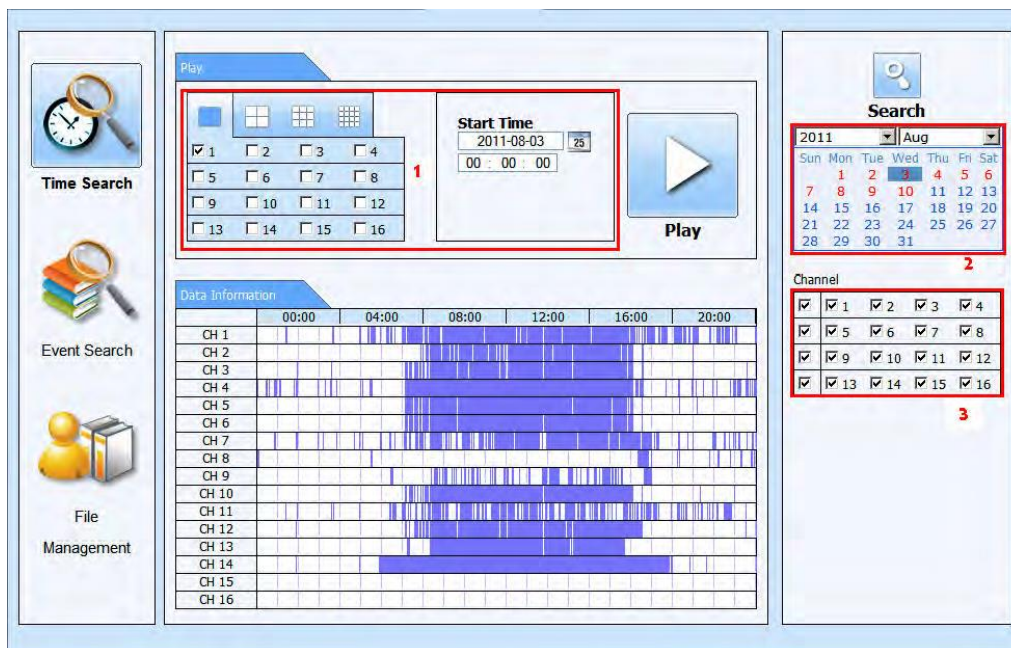

- b) Kliknij przycisk "Wyszukiwanie". Nagrane pliki zostaną wyświetlone w oknie „Informacja” – obszar podświetlony na niebiesko oznacza zapisany materiał. W oknie ② możesz określić datę i wybrać kamery, w oknie ① możesz określić godzinę, w oknie ③ możesz wybrać tryb wyświetlania obrazu.
- c) Kliknij w wybrane miejsce w polu „Informacja” oraz „Odtwórz” aby rozpocząć odtwarzanie.
- d) Po otwarciu okna odtwarzania masz do dyspozycji przyciski sterujące: przewijanie, pauza, zmiana trybu kanału, przeszukiwanie itp. (rysunek poniżej)

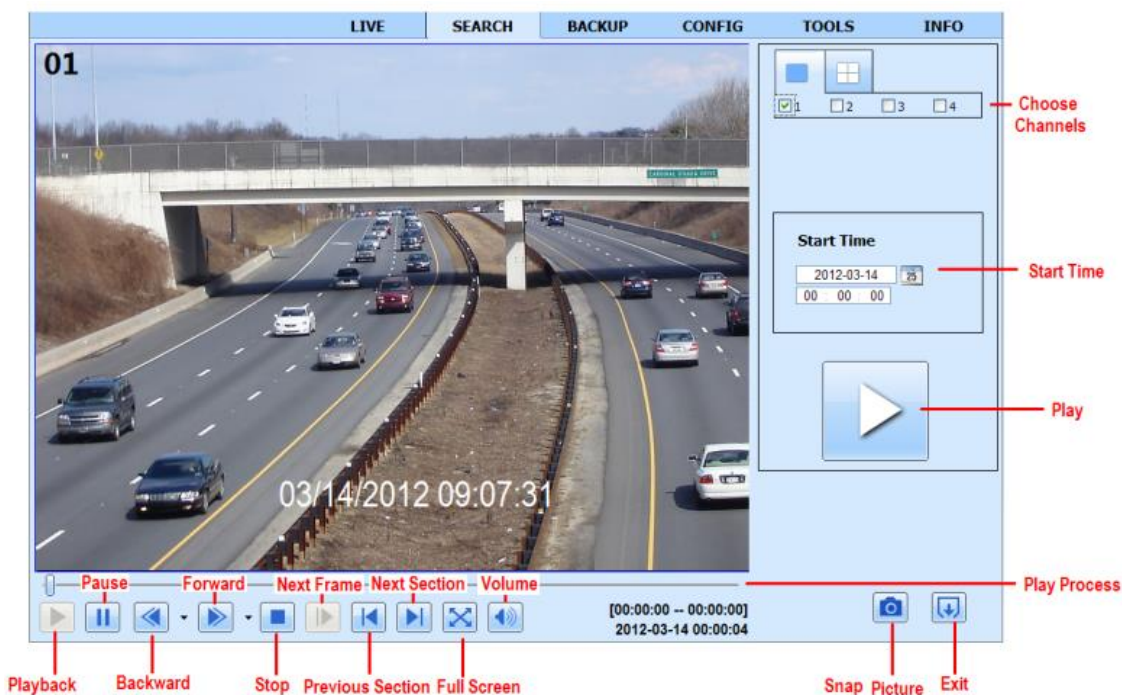

## Szukanie według zdarzenia:

a) Wejść do Wyszukaj → Szukaj po zdarzeniu

CH	Start time	End time	Type
1	2010-01-09 00:01:07	2010-01-09 00:02:16	motion
1	2010-01-09 00:03:28	2010-01-09 01:24:11	manual
1	2010-01-09 00:08:36	2010-01-09 00:09:31	motion
1	2010-01-09 00:10:10	2010-01-09 00:10:58	motion
1	2010-01-09 00:11:30	2010-01-09 00:12:15	motion
1	2010-01-09 00:14:48	2010-01-09 00:15:43	motion
1	2010-01-09 00:15:45	2010-01-09 00:17:09	motion
1	2010-01-09 01:24:11	2010-01-09 02:46:11	manual
1	2010-01-09 02:46:11	2010-01-09 03:19:45	manual
1	2010-01-09 17:39:52	2010-01-09 17:57:12	manual
2	2010-01-09 00:01:07	2010-01-09 00:01:53	motion
2	2010-01-09 00:02:18	2010-01-09 00:03:01	motion
2	2010-01-09 00:03:01	2010-01-09 00:04:12	motion
2	2010-01-09 00:03:32	2010-01-09 00:04:27	manual
2	2010-01-09 00:14:22	2010-01-09 00:15:03	motion
2	2010-01-09 00:21:54	2010-01-09 00:22:35	motion
2	2010-01-09 00:23:51	2010-01-09 00:24:33	motion
2	2010-01-09 00:25:12	2010-01-09 00:25:54	motion
2	2010-01-09 00:26:57	2010-01-09 00:28:43	motion
2	2010-01-09 00:31:48	2010-01-09 00:32:30	motion

The right panel, titled 'Search', features a magnifying glass icon, a date selector for '2010 Jan', a calendar grid, and a list of checkboxes for days 1 through 16. Below the calendar are checkboxes for 'Motion' and 'Sensor'. Navigation buttons are located at the bottom of the event list.

- b) Zaznacz datę oraz rodzaj zdarzenia (ruch, wejście alarmowe), wybierz kamerę, następnie kliknij przycisk „Wyszukiwanie”.
- c) Zdarzenia zostaną wyświetlone w formie listy; kliknij dwukrotnie na wybrane zdarzenie, aby odtworzyć powiązane z nim nagranie.

## Zarządzanie plikami

Wejść do Wyszukaj → Menadżer plików

Check	Channel	Start time	End time	Status
<input type="checkbox"/>	1	2010-01-09 00:01:07	2010-01-09 00:02:16	motion
<input type="checkbox"/>	1	2010-01-09 00:03:28	2010-01-09 01:24:11	manual
<input type="checkbox"/>	1	2010-01-09 00:08:36	2010-01-09 00:09:31	motion
<input type="checkbox"/>	1	2010-01-09 00:10:10	2010-01-09 00:10:58	motion
<input type="checkbox"/>	1	2010-01-09 00:11:30	2010-01-09 00:12:15	motion
<input type="checkbox"/>	1	2010-01-09 00:14:48	2010-01-09 00:15:43	motion
<input checked="" type="checkbox"/>	1	2010-01-09 00:15:45	2010-01-09 00:17:09	motion
<input type="checkbox"/>	1	2010-01-09 01:24:11	2010-01-09 02:46:11	manual
<input type="checkbox"/>	1	2010-01-09 02:46:11	2010-01-09 03:19:45	manual
<input type="checkbox"/>	1	2010 01 09 17:39:52	2010 01 09 17:57:12	manual
<input type="checkbox"/>	2	2010-01-09 00:01:07	2010-01-09 00:01:53	motion
<input type="checkbox"/>	2	2010-01-09 00:02:18	2010-01-09 00:03:01	motion
<input type="checkbox"/>	2	2010-01-09 00:03:01	2010-01-09 00:04:12	motion
<input type="checkbox"/>	2	2010-01-09 00:03:32	2010-01-09 00:04:27	manual
<input type="checkbox"/>	2	2010-01-09 00:14:22	2010-01-09 00:15:03	motion
<input type="checkbox"/>	2	2010-01-09 00:21:54	2010-01-09 00:22:35	motion
<input type="checkbox"/>	2	2010-01-09 00:23:51	2010-01-09 00:24:33	motion
<input type="checkbox"/>	2	2010-01-09 00:25:12	2010-01-09 00:25:54	motion
<input type="checkbox"/>	2	2010-01-09 00:26:57	2010-01-09 00:28:43	motion
<input type="checkbox"/>	2	2010-01-09 00:31:48	2010-01-09 00:32:30	motion

The right panel, titled 'Search', features a magnifying glass icon, a date selector for '2010 Jan', a calendar grid, and a list of checkboxes for days 1 through 16. Below the calendar are checkboxes for 'Motion' and 'Sensor'. At the bottom of the file list are buttons for 'All', 'None', 'Inverse', 'Lock', 'Unlock', and 'Delete', along with a '0/0' indicator and navigation buttons.

- a) Zaznacz datę oraz kamerę
- b) Kliknij przycisk „Wyszukiwanie” – pliki zostaną wyświetlone w formie listy
 

**Blokada:** wybierz plik z listy następnie kliknij przycisk "Zablokuj", aby go zablokować. Plik ten nie będzie mógł być usunięty ani nadpisany.

**Odblokuj:** wybierz zablokowany plik, a następnie kliknij przycisk "Odblokuj", aby go odblokować.

**Usuń:** wybierz odblokowany plik i kliknij przycisk "Usuń", aby go usunąć.

#### 8.4.2. Zdalna archiwizacja

Kliknij przycisk „Kopia”, aby wejść do menu kopi zapasowej

Wybierz kamery, ustaw czas rozpoczęcia i zakończenia, a następnie kliknij przycisk "Wyszukiwanie" aby wyświetlić pliki w formie listy. Następnie zaznacz wybrane pliki i kliknij "Przeglądaj", aby określić lokalizację zapisu na dysku. Kliknij przycisk "Archiwizacja" aby rozpocząć tworzenie kopii zapasowej. Pliki zostaną zapisane na dysku Twojego komputera.

## 8.5. Zdalna konfiguracja systemu

Konfiguracja rejestratora – czyli wszystkie parametry jego pracy, takie jak konfiguracja podstawowa, konfiguracja podglądu na żywo, konfiguracja nagrywania, konfiguracja harmonogramu, konfiguracja alarmu, konfiguracja sieci, konfiguracja PTZ i konfiguracja użytkowników – może zostać dokonana zdalnie. Kliknięcie w zakładkę „Konfiguruj” w oknie przeglądarki pozwala zdalnie połączonemu użytkownikowi na wejście do menu konfiguracji.

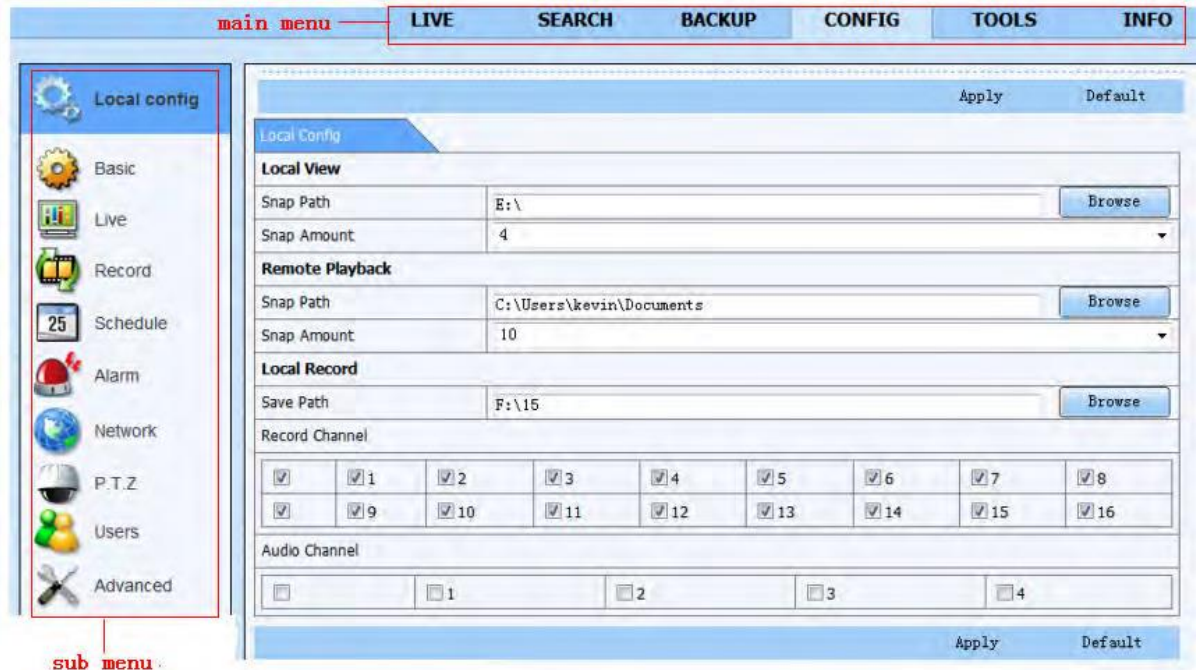

Wygląd menu i sposób konfiguracji jest bardzo podobny do wewnętrznego menu rejestratora opisanego w rozdziałach poprzednich.

Po dokonaniu zmian należy kliknąć przycisk „Zastosuj” aby je zapisać. Kliknięcie przycisku „Domyślne” powoduje przywrócenie ustawień fabrycznych.

## 8.6. Narzędzia

W zakładce „Informacje” znajdują się narzędzia do zarządzania dyskiem oraz do aktualizacji oprogramowania sprzętowego rejestratora. Możesz tu zobaczyć informacje dotyczące dysku (pojemność, ilość wolnego miejsca) oraz sformatować go. Jeśli na dysku Twojego komputera znajduje się plik aktualizacji oprogramowania sprzętowego, możesz kliknąć „Aktualizuj”, następnie klikając „Przeglądaj” wskazać ścieżkę dostępu do pliku i dokonać aktualizacji firmware urządzenia.

## 8.7. Informacje

W zakładce „Informacje” jest pięć podmenu: „System”, „Zdarzenia”, „Log”, „Sieć” i „Użytkownicy online”. Znajdują się tu różne informacje systemowe uporządkowane podobnie jak w menu ekranowym rejestratora.

Type	User Name	Time	IP Address
Backup Finished	admin	2010-08-09 11:09:42	127.0.0.1
Logon	admin	2010-08-09 11:07:58	172.16.31.232
Logoff	admin	2010-08-09 11:07:53	172.16.31.232
Logon	admin	2010-08-09 11:07:25	172.16.31.232
Logon	admin	2010-08-09 11:07:23	172.16.31.232
Logoff	admin	2010-08-09 11:07:13	172.16.31.201
Logoff	admin	2010-08-09 11:07:13	172.16.31.201
Modify Settings To Handle Vid...	admin	2010-08-09 10:39:48	172.16.31.201
Change Settings To Handle Se...	admin	2010-08-09 10:39:16	172.16.31.201
Change Settings To Handle Se...	admin	2010-08-09 10:39:16	172.16.31.201
Change Settings To Handle Se...	admin	2010-08-09 10:39:16	172.16.31.201
Change Settings To Handle M...	admin	2010-08-09 10:38:51	172.16.31.201
Change Settings To Handle M...	admin	2010-08-09 10:38:51	172.16.31.201
Modify Area For Motion Detect...	admin	2010-08-09 10:38:51	172.16.31.201
Change Settings Of Inbox	admin	2010-08-09 10:37:24	172.16.31.201
Change Settings Of Outbox	admin	2010-08-09 10:37:24	172.16.31.201
Logon	admin	2010-08-09 10:34:26	172.16.31.201
Add User	admin	2010-08-09 10:33:40	172.16.31.201
Add User	admin	2010-08-09 10:33:35	172.16.31.201
Add User	admin	2010-08-09 10:33:29	172.16.31.201

**Uwaga:** wygląd okna przeglądarki może się nieco różnić w zależności od rodzaju przeglądarki oraz systemu operacyjnego (PC/Apple). Wszystkie zrzuty ekranowe z powyższego rozdziału dokonane są z przeglądarki Internet Explorer.

## 9. Zdalny podgląd, odtwarzanie i zarządzanie rejestratorem z urządzeń mobilnych

Rejestrator może być obsługiwany zdalnie z telefonów iPhone (iOS) oraz z telefonów opartych na systemie Android. Aby możliwe było zdalne połączenie z rejestratorem musi on być podłączony do Internetu i mieć prawidłowo skonfigurowane ustawienia sieci.

### 9.1. Instalacja oprogramowania dla iPhone / iPad

#### 9.1.1. Instalacja bezpośrednio z urządzenia

Otwórz App Store i kliknij "Search" aby wyszukać aplikację "Provision Cam". Kliknij przycisk "FREE", który zmieni się na "Install".

Kliknij „Install”, wprowadź hasło iTunes Store i kliknij, "OK" - oprogramowanie zainstaluje się automatycznie.

**Uwaga:** jeśli nie masz konta na AppStore, musisz się najpierw zarejestrować.

#### 9.1.2. Instalacja poprzez komputer

- Zainstaluj na komputerze „iTunes store” i zaloguj się

- b) Podłącz telefon do komputera
- c) Wyszukaj i zaznacz „Provision Cam”
- d) Kliknij „Download”
- e) Wprowadź login i hasło
- f) Włącz synchronizację aplikacji „Provision Cam” z telefonem

## 9.2. Obsługa aplikacji „Provision cam” dla iPhone / iPad

### 9.2.1. Nawiązanie połączenia z rejestratorem

- a) Wybierz rodzaj połączenia sieciowego: 3G/3G+WIFI lub 3G.  
Opcja 3G/3G+WIFI pozwala na uzyskanie lepszej jakości obrazu, o ile mamy dostęp do sieci WIFI.
- b) Wprowadź adres rejestratora. Adres IP musi zawierać również port, np. 210.21.183:89.

**Domena:** jeśli rejestrator jest przypisany do serwera DYNDNS, w pole adresu wpisz nazwę domeny, np. biuro.dvrdyndns.com:89

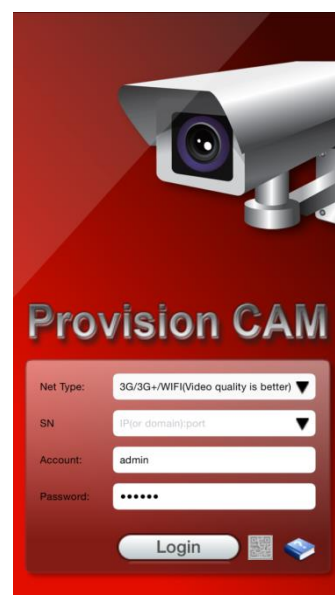

**NAT:** jeśli używasz usługi NAT, kliknij ikonę kodu QR a następnie zeskanuj kod z naklejki na rejestratorze lub z ekranu monitora podłączonego do rejestratora w Menu → Informacje → QR code.

- c) Wprowadź login i hasło rejestratora (fabrycznie login „admin”, hasło „123456”)
- d) Kliknij „Login” aby nawiązać połączenie z rejestratorem.

### 9.2.2. Interfejs główny

Znaczenie ikon w interfejsie głównym:

-  Przeglądanie zapisanych obrazów.
-  Przejście do interfejsu odtwarzania.
-  Ustawienia lokalne oraz niektóre ustawienia rejestratora.
-  Informacje o urządzeniu, sieci, ustawieniach lokalnych itp.
-  Lista urządzeń – kliknij aby dodać rejestrator do listy.
-  Pomoc w obsłudze aplikacji.

Tryb CMS – podgląd obrazu z wielu rejestratorów równocześnie.

Wylogowanie z rejestratora – powrót do interfejsu logowania.

Tryby wyświetlania: 1, 4, 6, 8, 9, 13 lub 16 kamer na raz.

Ulubiony kanał – jeśli wybrane kamery zostały zaznaczone jako ulubione, kliknięcie tej ikony spowoduje wyświetlenie obrazu z tych kamer.

Zdjęcie – zapisanie klatki obrazu z aktualnie oglądanej kamery.

Nagrywanie lokalne – wybierz kamerę i kliknij tą ikonę aby rozpocząć nagrywanie.

Włączenie/wyłączenie audio z aktualnie podglądanej kamery.

Rozmowa głosowa – kliknij i wybierz urządzenie z którym chcesz się komunikować.

Ustawienia obrazu – wybierz kanał i kliknij aby ustawić jasność, kontrast i nasycenie.

PTZ – kliknij aby sterować kamerami obrotowymi

Wybór priorytetu strumień/jakość obrazu. Wybierz optymalne ustawienie stosownie do wydajności sieci.

### Sygnalizacja stanu poszczególnych kamer:

Utrata sygnału wideo

Nagrywanie z harmonogramu czasowego

Alarm z wejścia alarmowego

Alarm detekcji ruchu

Nagrywanie wyzwolone alarmem z wejścia, detekcją ruchu lub ręcznie

### 9.2.3. Lista urządzeń

Kliknij ikonę  aby otworzyć poniższe okno:

Kliknij przycisk „Add” – otworzy się okno dodawania nowego urządzenia. Wpisz odpowiednie dane i kliknij przycisk „Save”

Aby usunąć urządzenie, na liście urządzeń kliknij  przy urządzeniu które chcesz usunąć.

Aby edytować dane o urządzeniu kliknij 

Przy wybranym urządzeniu na liście

Przyciski „Backup” i „Restore” służą do tworzenia kopii zapasowej oraz przywracania listy urządzeń po reinstalacji aplikacji lub resecie telefonu.

Ikona  przy urządzeniu oznacza, że jest ono podłączone do sieci, ikona  oznacza że jest właśnie w trakcie łączenia z siecią, a ikona  oznacza że jest niepodłączone.

#### 9.2.4. Podgląd obrazu na żywo

Po nawiązaniu połączenia aplikacja wyświetli obraz w podziale dostosowanym do typu urządzenia z którym została połączona (zaraz po zalogowaniu w podziale na nie więcej niż dziewięć kamer).

Kliknij przycisk „Screen mode”. Zaznacz kamery które mają być odtwarzane w podziale i kliknij „OK”

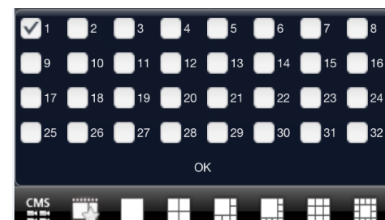

Kliknij na okno kamery, którą chcesz otworzyć w trybie pełnoekranowym

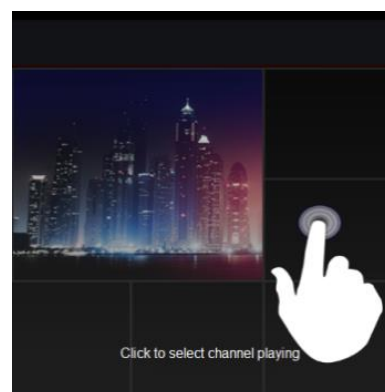

W trybie pełnoekranowym możesz powiększać lub zmniejszać obraz poprzez rozsuniecie lub zsunięcie palców na ekranie.

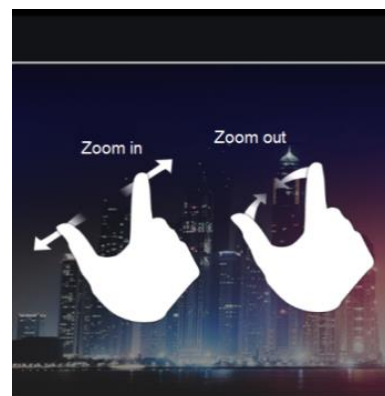

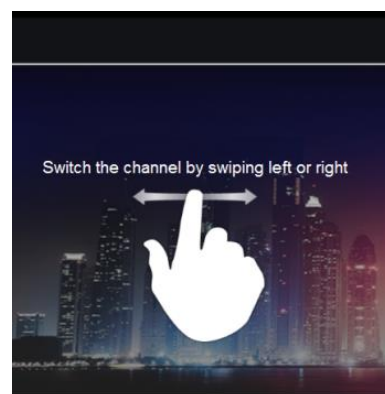

Aby przełączyć się na następną kamerę, przesuwaj palcem po ekranie w lewo lub w prawo.

## 9.2.5. Tryb CMS

Tryb CMS umożliwia podgląd i zarządzanie wieloma urządzeniami

Kliknij , aby włączyć funkcję CMS. Jeśli ikona zmieni kolor na zielony będzie to znaczyć, że funkcja jest włączona.

Kliknij , aby wybrać kanał. Po wybraniu kanału kliknij „OK”. System automatycznie wyświetli powiązany obraz.

Jeśli kamery zostały dodane do grupy, będzie można wyświetlić obraz po kliknięciu na nazwę grupy.

Podczas wyświetlania grupy kamer kliknij , aby zaznaczyć kamery które mają być zastąpione obrazem z innych kamer

Kliknij „Exit CMS”, aby wyjść z trybu CMS oraz powrócić do interfejsu głównego urządzenia.

### Ulubiony Kanał/Grupa

Istnieją dwa rodzaje ulubionych kanałów: ulubione kanały urządzenia oraz ulubione grupy CMS.

### Ulubione kanały urządzenia

Kliknij , aby otworzyć listę zarządzania urządzeniem. Kliknij na nazwę urządzenia aby rozwinąć kanał. Zaznacz kanały, które mają być zapisane jako ulubione.

Powrót do głównego interfejsu i kliknij , aby odtworzyć ulubione kanały.

### Ulubione grupy CMS

Włącz funkcję CMS i zaznacz grupę, która ma być zapisana jako ulubiona.

Kliknij , aby rozpocząć odtwarzanie. Można zapisać tylko jedną ulubioną grupę.

: Kolor żółty oznacza, że grupa lub kanał zostały zapisane. Kolor szary oznacza, że nie zapisano grupy lub kanału.

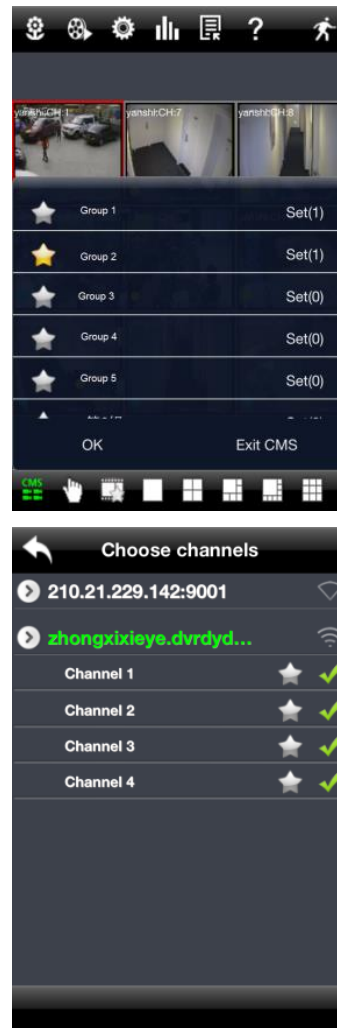

## 9.2.6. Interfejs odtwarzania

Kliknij „Playback”, aby otworzyć interfejs odtwarzania a następnie kliknij „Search”, aby wyszukać plik. W celu odtworzenia pliku należy kliknąć jego nazwę.

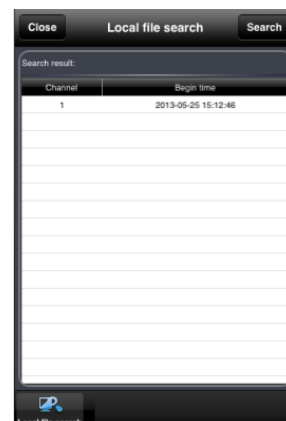

### Podgląd zdjęć

Kliknij , aby wyświetlić przechwycone zdjęcia.

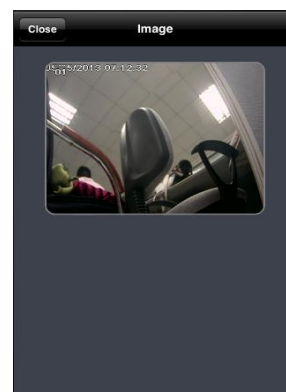

### Ustawienia

W tym interfejsie można dokonywać konfiguracji ustawień lokalnych.

### Informacje

W tym interfejsie wyświetlane są informacje dotyczące systemu.

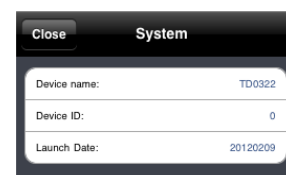

### 9.3. Instalacja oprogramowania na urządzeniach z systemem Android

Uruchom „Google Play” i wyszukaj aplikację „Provision Cam”.

Kliknij „Instaluj” – aplikacja zostanie pobrana i zainstalowana automatycznie

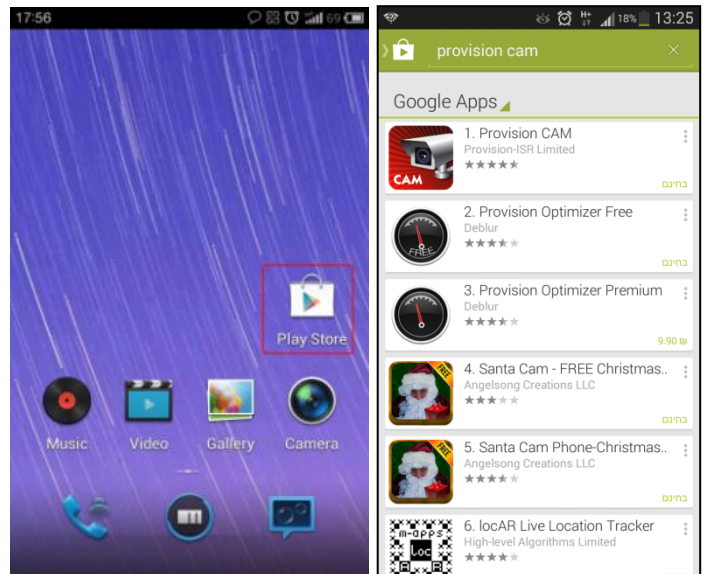

### 9.4. Obsługa aplikacji „Provision Cam” dla systemu Android

#### 9.4.1. Nawiązanie połączenia z rejestratorem

- a) Wybierz rodzaj połączenia sieciowego: 3G/3G+WIFI lub 3G.  
Opcja 3G/3G+WIFI pozwala na uzyskanie lepszej jakości obrazu, o ile mamy dostęp do sieci WIFI.
- b) Wprowadź adres rejestratora. Adres IP musi zawierać również port, np. 210.21.183:89.  
**Domena:** jeśli rejestrator jest przypisany do serwera DYNDNS, w pole adresu wpisz nazwę domeny, np. biuro.dvrdyndns.com:89  
**NAT:** jeśli używasz usługi NAT, kliknij ikonę kodu QR a następnie zeskanuj kod z naklejki na rejestratorze lub z ekranu monitora podłączonego do rejestratora w Menu → Informacje → QR code.
- c) Wprowadź login i hasło rejestratora (fabrycznie login „admin”, hasło „123456”)
- d) Kliknij „Login” aby nawiązać połączenie z rejestratorem.

## Menu Główne

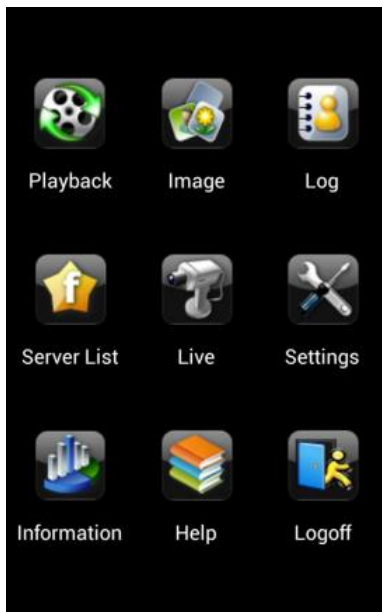

## Podgląd na żywo

## Funkcje przycisków

	PTZ
	Zdjęcie
	Nagrywanie
	Połączenie dźwiękowe
	Włącz/wyłącz dźwięk
	Ukryj
	Odtwarzanie ulubionego kanału

### 9.4.2. Odtwarzanie nagrań

Aby otworzyć interfejs odtwarzania nagrań kliknij „Playback” w menu głównym. Wybierz datę oraz kanał i kliknij „Search” a następnie w oknie czasu wybierz godzinę z której nagranie chcesz odtworzyć

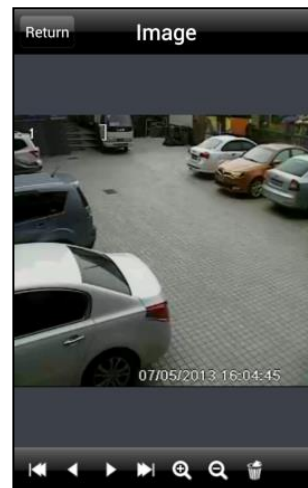

### 9.4.3. Lista urządzeń

Kliknij „Server list” w menu głównym, aby wyświetlić listę urządzeń.

**Dodaj Serwer:** Aby dodać nowe urządzenie kliknij . Wpisz nazwę, adres IP, nazwę użytkownika oraz hasło urządzenia, które chcesz dodać. Kliknij „Save”, aby zapisać. Przy następnym logowaniu możliwy będzie szybki dostęp do tego urządzenia poprzez kliknięcie trójkątnego przycisku w kolumnie „Server”

**Modyfikacja serwera:** Aby zmienić dane urządzenia kliknij .

**Usuwanie serwera:** Aby usunąć urządzenie kliknij .

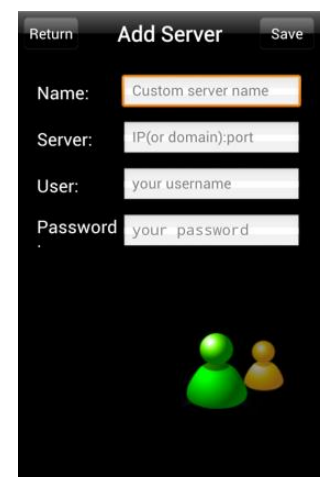

#### 9.4.4. Ustawienia

Aby otworzyć menu ustawień kliknij „Settings” w menu głównym. Można tu dokonywać zmian w ustawieniach lokalnych aplikacji. Kliknij „Local” aby otworzyć interfejs ustawień lokalnych. W menu tym można ustawiać ulubione kanały oraz miejsce zapisu plików.

##### Ulubiony kanał:

Zaznacz ulubione kanały i kliknij „Save”, aby je zapisać. Następnie

przejdź do interfejsu podglądu na żywo i kliknij  aby rozpocząć podgląd ulubionych kanałów.

**Zapisywanie (Storage):** Wybierz wielkość zapisywanych plików oraz wielkość zarezerwowanego miejsca w pamięci telefonu.

**Podgląd informacji:** Wyświetla podstawowe informacje dotyczące DVR/NVR (zdjęcie po prawej).

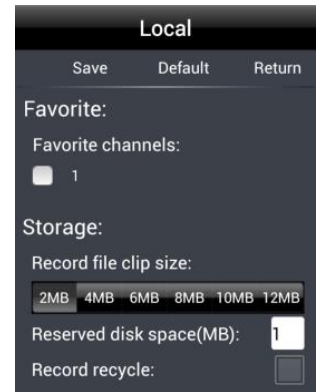

## 10. Pytania i Odpowiedzi

### **Q1. Dlaczego nie można uruchomić rejestratora po podłączeniu zasilania?**

- a. Uszkodzony zasilacz sieciowy – sprawdź go i ewentualnie wymień.
- b. Uszkodzony dysk twardy – odłącz na chwilę dysk, jeśli rejestrator da się uruchomić – wymień dysk.

### **Q2. Dioda zasilania świeci, ale ekran jest czarny.**

- a. Format video rejestratora nie jest kompatybilny z monitorem.
- b. Problem z połączeniem. Sprawdź połączenie rejestratora z monitorem.
- c. Monitor jest uszkodzony, spróbuj podłączyć inny monitor.

### **Q3. Nie widać menu na monitorze, jest tylko podgląd obrazu z kamer, dlaczego?**

- a. Monitor może być podłączony do niewłaściwego wyjścia, np. do HDMI podczas gdy w rejestratorze jako wyjście główne ustawione jest BNC. Wciśnij i przytrzymaj przycisk ESC/Fn aby przełączać pomiędzy wyjściami

### **Q4. Dlaczego brakuje obrazów w niektórych lub we wszystkich kanałach rejestratora?**

- a. Wadliwe połączenia pomiędzy kamerami a rejestratorem. Sprawdź przewody i wtyczki.
- b. Problem z kamerami. Sprawdź kamery i ich zasilanie.
- c. Format wideo kamer jest niezgodny z ustawieniami rejestratora. Sprawdź i ewentualnie zmień ustawienia rejestratora.

### **Q5. Rejestrator nie widzi dysku twardego.**

- a. Za słaby zasilacz rejestratora. Zmień zasilacz na mocniejszy.
- b. Problem z połączeniem między dyskiem a płytą główną rejestratora. Sprawdź kable zasilania i danych.
- c. Dysk jest uszkodzony. Zmień dysk na inny

### **Q6. Nie można nagrywać.**

- a. Dysk nie został sformatowany. Sformatuj dysk twardy.
- b. Funkcja nagrywania jest wyłączona lub błędnie skonfigurowana. Sprawdź i popraw konfigurację nagrywania.
- c. Dysk jest pełny i funkcja nadpisywania jest wyłączona. Skasuj nagrania z dysku lub włącz funkcję nadpisywania.
- d. Dysk może być skonfigurowany jako tylko do odczytu. Sprawdź i zmień konfigurację dysku.
- e. Dysk jest uszkodzony. Zmień dysk na inny.

### Q7. Mysz nie działa.

- a. Mysz nie została wykryta. Odczekaj kilka sekund po podłączeniu myszy, jeśli nadal nie będzie działała spróbuj zrestartować rejestrator.
- c. Mysz jest niekompatybilna lub uszkodzona. Zmień mysz.

### Q8. Nie można pobrać ActiveX.

- a. Przeglądarka IE blokuje ActiveX. Zmień ustawienia przeglądarki.

① Otwórz przeglądarkę IE. Kliknij Tools=>Internet Options

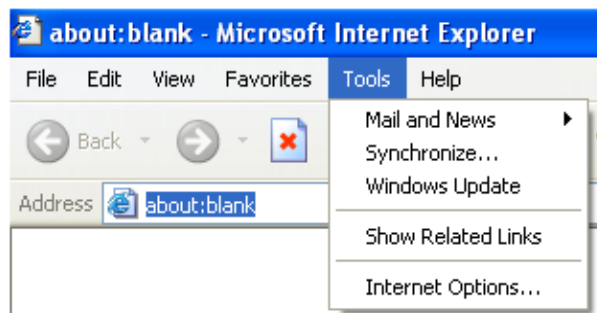

② Wybierz Security=> Custom Level (patrz rysunek poniżej po lewej stronie).

③ Włącz wszystkie opcje w ActiveX i dodatki plug-ins (patrz rysunek poniżej po prawej stronie).

④ Kliknij przycisk OK, aby zapisać ustawienia.

- b. Inne wtyczki lub program antywirusowy blokuje ActiveX. Wyłącz firewall i program antywirusowy.

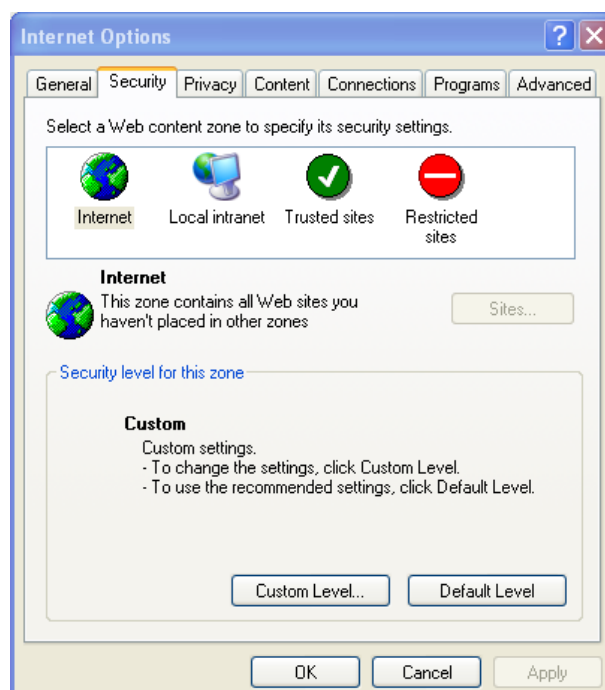
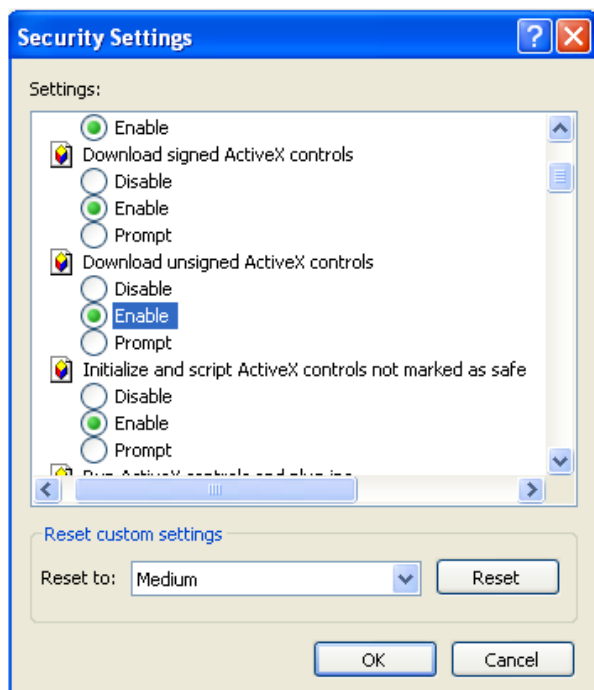

**Q9: Po uruchomieniu rejestratora na ekranie cały czas jest komunikat "proszę czekać ..."**

- Kabel zasilania dysku twardego lub kabel do transmisji danych są nieprawidłowo podłączone. Sprawdź podłączenie, ewentualnie użyj innego kabla danych.
- Sprawdzanie systemu mogło zostać zablokowane przez uszkodzony sektor dysku. Sformatuj lub wymień twardy dysk.

**Q10: Jak wprowadzić hasło?**

Kliknij na pole Hasło – pojawi się okno z klawiaturą. Klikaj kolejno myszą na odpowiednie znaki i cyfry. Fabryczne hasło to „123456”.

**Q11: Dlaczego dysk twardy identyfikowany jest jako nowy nawet jeśli poprzednio wykorzystywany był w rejestratorze tego samego typu? Dlaczego trzeba sformatować go ponownie?**

Kiedy rejestrator używa tylko jednego dysku twardego, dysk twardy przełożony z tego rejestratora do innego rejestratora tego samego typu może pracować bez formatowania, chociaż na wszelki wypadek zalecane jest aby go sformatować ponownie. Jednakże, gdy dodajemy do rejestratora kolejny dysk twardy, rejestrator zidentyfikuje go jako nowy i zapyta czy go sformatować, niezależnie czy dysk był lub nie był używany w innym rejestratorze tego samego typu.

**Q12: Jakie są minimalne wymagania sprzętowe dla komputera zdalnego?**

Moduł PC	Parametry
CPU	Intel Celeron 2.4G
Płyta główna	Intel 845
HDD	80G
RAM	512M
VGA	NVIDIA GeForce MX440/FX5200 ATIRADEON 7500/X300
OS	Windows 2000(SP4 above) /Windows XP(SP2 above) /VISTA
DirectX	9.0

**Q13: System Vista/W7 blokuje instalację wtyczki do przeglądarki, co zrobić?**

Można to rozwiązać na dwa sposoby:

- Wejść do Panel Sterowania → Konta użytkowników i wyłączyć dla używanego konta funkcję UAC
- Kliknij prawym przyciskiem myszy na przeglądarkę i wybierz „Uruchom jako administrator”

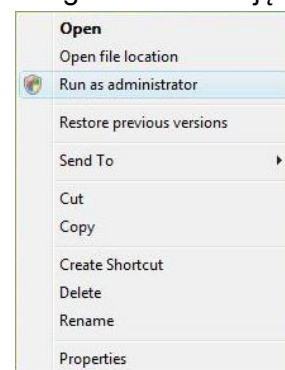
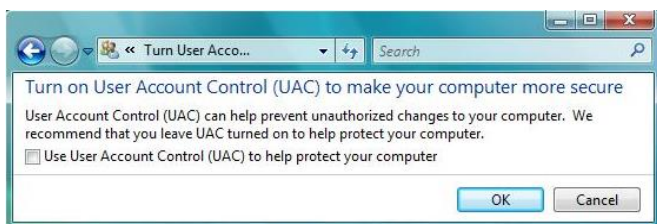

## 11. Obliczenie pojemności zapisu

Rozdzielczość	Ilość klatek/s	Ilość danych (kb/s)	Zajęta przestrzeń (MB/h)
3MP 1080P	30 (NTSC)	12M	5400
		8M	3600
		7M	3150
		5M	2250
		4M	1800
720P 1080P 3MP	30 (NTSC)	6M	2700
	15 (NTSC)	4M	1800
	15 (NTSC)	2M	900
	15 (NTSC)	1M	450
		256k	113

**Całkowita objętość nagrania = Zajęte miejsce na godzinę (MB/h) × czas nagrywania (godzin) × ilość kamer.**

Przykład: w systemie są 4 kamery, rozdzielczość 1080P, 15 klatek na sekundę, bitrate ustawiony na 2 Mb/s. Jaki dysk potrzebny jest aby nagrania były przechowywane przez miesiąc?

Objętość nagrania = 900 (MB/h) x 24 godziny x 30 dni x 4 kamery = 2592000 (MB) = 2531.25 GB

## 12. Zgodność urządzeń

### 1. Sprawdzone pendrive USB (formatowanie tylko do FAT32)

Marka	Pojemność
SSK	512MB, 1GB, 2GB
Netac	4GB
Kingston	2GB
Aigo	2GB
Smatter vider	1GB
SanDisk	4GB

### 2. Sprawdzone dyski HDD

Dysk	Pojemność
Testowane pojemności	80GB / 160GB / 250GB / 1.5TB / 2TB / 3TB / 4TB